



# แผนพัฒนาท้องถิ่น (พ.ศ. ๒๕๖๖-๒๕๗๐)

ของ

องค์การบริหารส่วนตำบลทุ่งเตาใหม่  
อำเภอบ้านนาสาร จังหวัดสุราษฎร์ธานี

วิสัยทัศน์

บริหารจัดการ  
ตามหลัก  
ธรรมาภิบาล

ประชาชน  
มีคุณภาพ  
ชีวิตที่ดี

โครงสร้าง  
พื้นฐาน  
ได้มาตรฐาน

ส่งเสริม  
การศึกษา

ส่งเสริม  
ศิลปวัฒนธรรม  
ประเพณี

## คำนำ

องค์การบริหารส่วนตำบลองค์กรบริหารส่วนตำบลทุ่งเตาใหม่ มีภารกิจสำคัญในการปฏิบัติงานเพื่อพัฒนาคุณภาพชีวิตของประชาชนภายในตำบล ภายใต้บทบัญญัติของรัฐธรรมนูญแห่งราชอาณาจักรไทย พ.ศ. ๒๕๖๐ ประกอบกับระเบียบกระทรวงมหาดไทยว่าด้วยการจัดทำแผนพัฒนาขององค์กรปกครองส่วนท้องถิ่น พ.ศ. ๒๕๔๘ ที่แก้ไข เพิ่มเติมถึง (ฉบับที่ ๒) พ.ศ. ๒๕๕๙ และ (ฉบับที่ ๓) พ.ศ. ๒๕๖๑ ได้กำหนดให้องค์กรปกครองส่วนท้องถิ่น มีอำนาจและหน้าที่ในการจัดทำแผนพัฒนาท้องถิ่นของตนเอง แผนพัฒนาท้องถิ่น หมายถึง แผนพัฒนาขององค์กรปกครองส่วนท้องถิ่น โดยคณะกรรมการพัฒนาท้องถิ่น รับทราบ ความต้องการ ประเด็นการพัฒนาและประเด็นที่เกี่ยวข้องตลอดจนความช่วยเหลือทางวิชาการและแนวทางปฏิบัติที่เหมาะสมกับสภาพพื้นที่ เพื่อนำมา กำหนดแนวทางการจัดทำแผนพัฒนาท้องถิ่น โดยให้นำข้อมูลพื้นฐานในการพัฒนาจากหน่วยงานต่างๆ และ ข้อมูลในการจัดทำแผนพัฒนาหมู่บ้านหรือแผนชุมชนมาพิจารณาประกอบการจัดทำแผนพัฒนาท้องถิ่น ดังนั้น เพื่อให้การดำเนินการดังกล่าวเป็นไปตามระเบียบฯ องค์การบริหารส่วนตำบลทุ่งเตาใหม่ จึงได้ดำเนินการจัดทำแผนพัฒนาท้องถิ่น (พ.ศ. ๒๕๖๖ - ๒๕๗๐) ขึ้น เพื่อใช้เป็นเครื่องมือในการจัดทำงบประมาณรายจ่ายประจำปีงบประมาณรายจ่ายเพิ่มเติมงบประมาณจากเงินสะสมและงบประมาณเงินอุดหนุน พร้อมทั้งจะนำไปสู่การปฏิบัติและสามารถใช้ในการประสานแผนพัฒนาท้องถิ่นได้อย่างมีประสิทธิภาพและประสิทธิผลตามนโยบายที่คณะผู้บริหารหวังที่จะทำให้เกิดการพัฒนาท้องถิ่นอย่างยั่งยืน องค์การบริหารส่วนตำบลทุ่งเตาใหม่ หวังเป็นอย่างยิ่งว่าแผนพัฒนาท้องถิ่น (พ.ศ. ๒๕๖๖ - ๒๕๗๐) ขององค์การบริหารส่วนตำบลทุ่งเตาใหม่ฉบับนี้จะเป็นแนวทางในการพัฒนาตำบลทุ่งเตาใหม่ ให้มีประสิทธิภาพ และสามารถตอบสนองความต้องการของประชาชนได้อย่างแท้จริง

งานนโยบายและแผน  
องค์การบริหารส่วนตำบลทุ่งเตาใหม่

# แผนพัฒนาท้องถิ่น (พ.ศ. ๒๕๖๖-๒๕๗๐)

## องค์การบริหารส่วนตำบลทุ่งเตาใหม่ อำเภอบ้านนาสาร จังหวัดสุราษฎร์ธานี

\*\*\*\*\*

### ส่วนที่ ๑

#### สภาพทั่วไปและข้อมูลพื้นฐาน

##### ๑. ด้านกายภาพ

###### ประวัติความเป็นมา

ตำบลทุ่งเตาใหม่แยกออกจากตำบลทุ่งเตา เมื่อปี พ.ศ. ๒๕๓๖ มีจำนวนหมู่บ้าน ๘ หมู่บ้าน เป็นหมู่บ้านซึ่งอยู่ในเขตองค์การบริหารส่วนตำบลทุ่งเตาใหม่ครบทุกหมู่บ้าน ได้ยกฐานะจากสภาตำบลทุ่งเตาใหม่ เป็นองค์การบริหารส่วนตำบลทุ่งเตาใหม่ ตามประกาศกระทรวงมหาดไทย เรื่อง จัดตั้งองค์การบริหารส่วนตำบล ลงวันที่ ๑๖ ธันวาคม ๒๕๓๙ และมีผลยกฐานะเป็นองค์การบริหารส่วนตำบลทุ่งเตาใหม่ตั้งแต่วันที่ ๒๓ กุมภาพันธ์ ๒๕๔๐ เป็นต้นมา

###### ๑.๑ ที่ตั้งของหมู่บ้านหรือชุมชนหรือตำบล

ตำบลทุ่งเตาใหม่เป็นตำบลหนึ่งของอำเภอบ้านนาสาร จังหวัดสุราษฎร์ธานี ซึ่งตั้งอยู่ทางตอนเหนือของที่ว่าการอำเภอบ้านนาสาร ห่างจากที่ว่าการอำเภอบ้านนาสาร ประมาณ ๑๕ กิโลเมตร มีอาณาเขตดังนี้

ทิศเหนือ	จดตำบลขุนทะเล อำเภอเมืองสุราษฎร์ธานี
ทิศใต้	จดตำบลทุ่งเตา อำเภอบ้านนาสาร
ทิศตะวันออก	จดตำบลช้างซ้าย อำเภอกาญจนดิษฐ์
ทิศตะวันตก	จดตำบลนาใต้ อำเภอบ้านนาสาร

## แผนที่ตำบลทุ่งเตาใหม่



เนื้อที่พื้นที่องค์การบริหารส่วนตำบลทุ่งเตาใหม่ มีพื้นที่ประมาณ ๗๑.๓๒ ตารางกิโลเมตร หรือประมาณ ๔๔,๕๗๕ ไร่ พื้นที่เกษตร ๒๙,๗๓๗ ไร่

**๑.๒ ลักษณะภูมิประเทศ** สภาพภูมิประเทศของตำบลทางตอนเหนือมีลักษณะพื้นที่ค่อนข้างเรียบทางตอนกลางตอนใต้และทางตะวันตก มีสภาพพื้นที่เป็นลูกคลื่นลอนลาดชัน มีความลาดชัน ๒-๑๐% ส่วนทางด้านตะวันออก มีสภาพพื้นที่ลาดชันเป็นเทือกเขาซึ่งเป็นแหล่งต้นน้ำ ลำธาร แหล่งแร่ มีคลองหยาดไหลผ่านแบ่งอาณาเขตสองตำบล พื้นที่ทั้งหมดเหมาะสำหรับทำสวนยางพารา ปลูกผลไม้ เลี้ยงสัตว์ ภายในตำบลมีลำห้วยไหลผ่านคือ ห้วยชัน ห้วยเรียน ห้วยเถื่อนหมู ห้วยลึก ห้วยลูกระนาด มีแร่ธาตุที่สำคัญ ได้แก่ แร่ใยหิน และแอนไดไรต์

**๑.๓ ลักษณะภูมิอากาศ** ได้รับอิทธิพลจากมรสุมตะวันตกเฉียงใต้ ซึ่งทำให้มีช่วงฤดูฝนยาวนาน และมรสุมตะวันออกเฉียงเหนือพัดผ่านทำให้ฤดูร้อนและฝนระยะเวลาใกล้เคียงกัน ทำให้ฤดูฝนมีน้ำมากเกินไป และฤดูร้อนเกิดการขาดแคลนน้ำตื้นน้ำใช้ในฤดูแล้ง ลักษณะภูมิอากาศเป็นแบบร้อนชื้น มี ๒ ฤดู คือ ฤดูฝนและฤดูแล้ง ในฤดูฝนมีฝนตกชุกปริมาณมากจนทำให้เกิดน้ำท่วม น้ำป่าไหลหลาก ส่วนในฤดูแล้งร้อนอบอ้าว ทำให้บางพื้นที่ในเขตองค์การบริหารส่วนตำบลทุ่งเตาใหม่ ขาดแคลนแหล่งน้ำสำหรับการเกษตร

ที่มา: สถานีอุตุนิยมวิทยาจังหวัด / เว็บไซต์กรมอุตุนิยมวิทยา

**๑.๔ ลักษณะของดิน** ดิน เป็นทรัพยากรตามธรรมชาติ ที่มีความสำคัญต่อมนุษย์และสิ่งมีชีวิต ดินให้ปัจจัยในการดำรงชีวิต เป็นแหล่งผลิตอาหารเป็นพื้นที่ประกอบกิจกรรมต่าง ๆ คุณภาพของดินจึงมีความสัมพันธ์ต่อความอุดมสมบูรณ์ ลักษณะของดินเป็นดินร่วนปนทราย จึงเหมาะแก่การทำเกษตรปลูกไม้ผลเป็นอย่างยิ่งดินร่วนปนทราย ประมาณ ๘๐% ดินเหนียวปนทราย ประมาณ ๒๐ %

ที่มา : สถานีพัฒนาที่ดินจังหวัด

**๑.๕ ลักษณะของแหล่งน้ำ** เป็นลักษณะเป็นลำห้วย และหนองน้ำ

**๑.๖ ลักษณะของป่าไม้** ลักษณะเป็นป่าเบญจพรรณ

## ๒. ด้านการเมือง/การปกครอง

## ๒.๑ เขตการปกครอง

การปกครองของตำบลทุ่งเตาใหม่ แบ่งออกเป็น ๘ หมู่บ้าน

หมู่ที่ ๑	บ้านขุนราษฎร์	ชื่อผู้ใหญ่บ้าน	นายณรงค์ชัย รักษาจันทร์
หมู่ที่ ๒	บ้านห้วยตอ	ชื่อผู้ใหญ่บ้าน	นายบุญชัย คงยิ่ง
หมู่ที่ ๓	บ้านควนกองเมือง	ชื่อผู้ใหญ่บ้าน	นายวิศิษฐ์ พัฒนประดิษฐ์
หมู่ที่ ๔	บ้านไสดง	ชื่อผู้ใหญ่บ้าน	นายวิรัตน์ เสือล่อง
หมู่ที่ ๕	บ้านห้วยชัน	ชื่อกำนัน	นายสุพร รักษาศรี
หมู่ที่ ๖	บ้านสะพานสอง	ชื่อผู้ใหญ่บ้าน	นายจเร สังข์ทอง
หมู่ที่ ๗	บ้านหนองศิลาปชัย	ชื่อผู้ใหญ่บ้าน	นายสุบรรณ สุวรรณรัตน์
หมู่ที่ ๘	บ้านไสดงใน	ชื่อผู้ใหญ่บ้าน	นายสมภาส สุทธิเนียม

## ๒.๒ การเลือกตั้ง

เลือกตั้งสมาชิกสภาท้องถิ่นและผู้บริหารท้องถิ่น เมื่อวันที่ ๑๓ เดือนตุลาคม พ.ศ. ๒๕๕๖

องค์การบริหารส่วนตำบลทุ่งเตาใหม่	แบ่งเขตการเลือกตั้งเป็น	๖	เขต
	จำนวนผู้มีสิทธิเลือกตั้ง	๔,๕๖๒	คน
	จำนวนผู้ใช้สิทธิเลือกตั้ง	๓,๙๒๘	คน

(ข้อมูล ณ วันที่ ๒๐ พฤศจิกายน ๒๕๕๖)

ที่มา : สำนักงานคณะกรรมการการเลือกตั้งประจำจังหวัด

## ๓. ประชากร

### ๓.๑ ข้อมูลเกี่ยวกับจำนวนประชากร

ประชากรตามทะเบียนราษฎร์ ๖,๕๑๓ คน (และมีประชากรแฝงในสถานประกอบการ ไม่น้อยกว่า ๒๐๐ คน) ชาย ๓,๒๘๑ คน หญิง ๓,๒๓๒ คน มีครัวเรือนทั้งหมด ๒,๔๘๖ ครัวเรือน เป็นครัวเรือนเกษตรกร ๒,๓๐๒ ครัวเรือนโดยแยกเป็นรายหมู่บ้าน

ข้อมูลเปรียบเทียบย้อนหลัง ๓ - ๕ ปี และการคาดการณ์ในอนาคต

รายการ	ปี ๒๕๕๙	ปี ๒๕๖๐	ปี ๒๕๖๑	ปี ๒๕๖๒	ปี ๒๕๖๓
ประชากรชาย	๓,๒๘๕	๓,๓๐๑	๓,๒๙๓	๓,๒๘๐	๓,๒๘๓
ประชากรหญิง	๓,๒๒๗	๓,๒๕๒	๓,๒๕๙	๓,๒๔๓	๓,๒๕๔
รวมประชากร	๖,๕๑๒	๖,๕๕๓	๖,๕๕๒	๖,๕๒๓	๖,๕๓๗
ครัวเรือน	๒,๓๔๘	๒,๓๘๓	๒,๔๑๘	๒,๔๓๙	๒,๔๖๕

หมู่ที่	จำนวนครัวเรือน	จำนวนประชากร		รวม	จำนวนครัวเรือน เกษตรกร
		เพศชาย	เพศหญิง		
๑	๓๔๖	๕๒๔	๕๔๒	๑,๐๖๖	๓๒๐
๒	๒๕๑	๓๒๑	๓๒๓	๖๔๔	๒๒๙
๓	๓๔๒	๔๒๑	๔๒๐	๘๔๑	๓๒๔
๔	๓๗๖	๕๐๗	๔๗๑	๙๗๘	๓๖๑
๕	๓๖๔	๕๐๑	๔๘๘	๙๘๙	๓๔๕
๖	๓๐๒	๓๔๐	๓๔๘	๖๘๘	๒๘๑
๗	๓๑๑	๓๙๑	๓๘๓	๗๗๔	๒๘๓
๘	๑๙๔	๒๗๖	๒๕๗	๕๓๓	๑๕๙

ที่มา : สำนักทะเบียน/สำนักทะเบียนท้องถิ่น

### ๓.๒ ช่วงอายุและจำนวนประชากร

ช่วงอายุ	ชาย	หญิง	รวม
อายุน้อยกว่า ๑ ปี	๓๕	๒๘	๖๓
อายุ ๑-๑๔ ปี	๕๙๖	๔๕๙	๑๐๕๕
อายุ ๑๔-๑๙ ปี	๒๓๗	๑๘๖	๔๒๓
อายุ ๒๐-๒๙ ปี	๔๕๑	๔๓๐	๘๘๑
อายุ ๓๐- ๓๙ ปี	๔๙๙	๔๘๓	๙๘๒
อายุ ๔๐-๔๙ ปี	๕๒๕	๕๒๙	๑๐๕๔
อายุ ๕๐-๕๙ ปี	๔๖๙	๔๘๑	๙๕๐
อายุ ๖๐ ปี ขึ้นไป	๔๖๔	๕๕๒	๑๐๑๖
อายุมากกว่า ๑๐๐ ปี	๐	๑	๑
เกิดปีจันทรคติ	๐	๐	๐

(ข้อมูล ณ เดือน ๓๑ กรกฎาคม ๒๕๖๔)

## ๔. สภาพทางสังคม

### ๔.๑ การศึกษา

- โรงเรียนประถมศึกษา จำนวน ๕ แห่ง
- ศูนย์พัฒนาเด็กเล็ก จำนวน ๑ แห่ง

### ๔.๒ สถาบันและองค์กรทางศาสนา

- วัด จำนวน ๑ แห่ง
- ที่พักสงฆ์ จำนวน ๑ แห่ง

### ๔.๓ สาธารณสุข

๑.โรงพยาบาลในเขตพื้นที่

- โรงพยาบาลส่งเสริมสุขภาพตำบล จำนวน ๑ แห่ง

๒. ศูนย์บริการสาธารณสุข		แห่ง
๓. ศูนย์บริการแพทย์ที่ปฏิบัติหน้าที่ในสถานพยาบาลทุกแห่ง ทุกสังกัดในเขตพื้นที่		
- แพทย์	จำนวน	- คน
- ทันตแพทย์	จำนวน	- คน
- พยาบาล	จำนวน	๒ คน
- เภสัชกร	จำนวน	- คน
- เจ้าพนักงานส่งเสริมสุขภาพ	จำนวน	- คน
- เจ้าพนักงานสาธารณสุขชุมชน	จำนวน	- คน
- พนักงานอนามัย	จำนวน	๑ คน
- นักวิชาการสุขาภิบาล	จำนวน	- คน
- อาสาสมัครสาธารณสุขประจำหมู่บ้าน	จำนวน	๑๒๔ คน
๔. ระบบการแพทย์ฉุกเฉิน (กู้ชีพ-กู้ภัย)		
๕. ประเภทการเจ็บป่วยที่เข้ารับการรักษาในโรงพยาบาล		
และศูนย์บริการสาธารณสุขทุกแห่ง		
- โรคความดันโลหิตสูง		
- โรคเบาหวาน		
๖. ศูนย์สาธารณสุขมูลฐาน	จำนวน	๘ แห่ง

#### ๔.๓ อาชญากรรม

องค์การบริหารส่วนตำบลทุ่งเตาใหม่ ไม่มีเหตุอาชญากรรมเกิดขึ้น แต่มีเหตุการณ์ปัญหาการลักขโมยทรัพย์สินของประชาชนบ้าง โดยสภาพพื้นที่เป็นการอยู่กันแบบพี่น้อง ช่วยเหลือเกื้อกูลกัน ดูแลซึ่งกันและกัน

๑. ป้อมตำรวจ	จำนวน	๑	แห่ง
๒. อปพร.	จำนวน	๑๙	คน

#### ๔.๔ ยาเสพติด

ยาเสพติดในตำบลทุ่งเตาใหม่ มีการระบาดอย่างแพร่หลายทั้งตำบล การแก้ไขปัญหขององค์การบริหารส่วนตำบลทุ่งเตาใหม่ สามารถทำได้ตามอำนาจหน้าที่เท่านั้น เช่น การรณรงค์ การประชาสัมพันธ์ การแจ้งเบาะแส การฝึกอบรมให้ความรู้ ถ้านอกเหนือจากอำนาจหน้าที่ ก็เป็นเรื่องของอำเภอหรือตำรวจแล้วแต่กรณี

ที่มา : สถานีตำรวจภูธรบ้านนาสาร  
 : ที่ทำการปกครองอำเภอ  
 : สำนักงานสาธารณสุขอำเภอ

#### ๔.๕ การสังคมสงเคราะห์

องค์การบริหารส่วนตำบลทุ่งเตาใหม่ ได้ดำเนินการด้านสังคมสงเคราะห์ ดังนี้

- |   |       |       |    |
|---|-------|-------|----|
| - ผู้มีสิทธิได้รับเบี้ยยังชีพผู้สูงอายุ   | จำนวน | ๙๕๕   | คน |
| - ผู้มีสิทธิได้รับเบี้ยยังชีพอายุพิการ    | จำนวน | ๑,๖๑๓ | คน |
| - ผู้มีสิทธิได้รับเบี้ยยังชีพผู้ป่วยเอดส์ | จำนวน | ๙     | คน |

ที่มา : งานพัฒนาชุมชน

### ๕. ระบบบริการพื้นฐาน

#### ๕.๑ การคมนาคมขนส่ง

- |                                      |             |                     |
|--------------------------------------|-------------|---------------------|
| -ทางหลวงแผ่นดิน                      | จำนวน ๑ สาย | คิดเป็นร้อยละ ๑.๐๐  |
| -ถนนภายในหมู่บ้านเป็นถนนลูกรัง/หินผุ |             | คิดเป็นร้อยละ ๘๒.๑๐ |
| -ถนนภายในหมู่บ้านลาดยาง              |             | คิดเป็นร้อยละ ๒.๘๐  |
| -ถนนคอนกรีตเสริมเหล็ก                |             | คิดเป็นร้อยละ ๒.๑๐  |
| -ถนนลาลอง(ถนนดินเดิม)                |             | คิดเป็นร้อยละ ๑๐    |
| -ทางหลวงชนบท                         | จำนวน ๒ สาย | คิดเป็นร้อยละ ๒.๐๐  |

#### ๕.๒ การไฟฟ้า

- ไฟฟ้าเข้าถึงทั้ง ๘ หมู่บ้าน คิดเป็นร้อยละ ๙๕

#### ๕.๓ การประปา

- มีประปาหมู่บ้านใช้ครบทั้ง ๘ หมู่บ้าน คิดเป็นร้อยละ ๑๐๐

#### ๕.๔ โทรศัพท์

- ปัจจุบันทุกหมู่บ้าน ใช้โทรศัพท์เคลื่อนที่เป็นส่วนใหญ่ (มือถือ)

#### ๕.๕ ไปรษณีย์หรือการสื่อสารหรือการขนส่ง และวัสดุ ครุภัณฑ์

-

### ๖. ระบบเศรษฐกิจ

#### ๖.๑ การเกษตร

ประชากรส่วนใหญ่ประกอบอาชีพเกษตรกรรมร้อยละ ๙๑.๓๙ ของประชากรทั้ง อบต. และร้อยละ ๘.๖๑ ประกอบอาชีพรับจ้างทั่วไปค้าขายและรับราชการ พืชเศรษฐกิจที่สำคัญได้แก่ยางพารา เงาะทุเรียน และเพาะชำกล้าไม้

#### ๖.๒ การประมง

-

#### ๖.๓ การปศุสัตว์

-

#### ๖.๔ การบริการ

-

#### ๖.๕ การท่องเที่ยว



-

๖.๖ อุตสาหกรรม

-

๖.๗ การพาณิชย์และกลุ่มอาชีพ

-

๖.๘ แรงงาน

-

๗. ศาสนา ประเพณี วัฒนธรรม

๗.๑ การนับถือศาสนา

ประชาชนนับถือศาสนาพุทธเป็นส่วนใหญ่ โดยมีข้อมูลศาสนสถาน ดังนี้  
วัด มีจำนวน ๑ แห่ง ได้แก่

-วัดไผ่ตงวิสุทธีรังสิต

ที่พักสงฆ์ มีจำนวน ๒ แห่ง ได้แก่

-ที่พักสงฆ์ศรีสมนึก

-ที่พักสงฆ์ถ้ำพระ

๗.๒ ประเพณีและงานประจำปี

-ช่วงเดือนเมษายน งานสงกรานต์และรดน้ำผู้สูงอายุ เดือนพฤษภาคม (หรือเดือนหก)งานถวายผ้า  
พ่อท่านบุญ เดือนตุลาคม วันงานสารทเดือนสิบ

๗.๓ ภูมิปัญญาท้องถิ่น ภาษาถิ่น

ภูมิปัญญาท้องถิ่น คือ การละเล่นพื้นบ้าน การทำขนมไทย การจักสาน

ภาษาถิ่น คือ ภาษาใต้

๗.๔ สินค้าพื้นเมืองและของที่ระลึก

๘. ทรัพยากรธรรมชาติ

๘.๑ น้ำ

แหล่งน้ำธรรมชาติ

ลำห้วย	๓	สาย
--------	---	-----

หนอง	๓	แห่ง
------	---	------

แหล่งน้ำที่สร้างขึ้น

สระน้ำ	๖	แห่ง
--------	---	------

ฝาย	๔	แห่ง
-----	---	------

ถังเก็บน้ำฝน	๕	แห่ง
--------------	---	------

ระบบประปาหมู่บ้าน	๘	แห่ง
-------------------	---	------

บ่อน้ำตื้น	๗๕๘	แห่ง
------------	-----	------

บ่อบาดาล	๑๑	แห่ง
----------	----	------

## ๘.๒ ป่าไม้

เขตองค์การบริหารส่วนตำบลทุ่งเตาใหม่ เป็นป่าดงดิบ บริเวณนี้มีฝนนตกหนักและมีความชื้นมากในท้องที่ เช่น ตามหุบเขาริมแม่น้ำ ลำธาร ห้วย แหล่งน้ำ และบนภูเขา เป็นป่ารกทึบมองดูเขียวชะอุ่มตลอดปี มีพันธุ์ไม้หลายร้อยชนิดขึ้นเบียดเสียดกันอยู่

## ๘.๓ ภูเขา

-

## ๘.๔ คุณภาพของทรัพยากรธรรมชาติ

-

๙. อื่นๆ (ถ้ามีระบุด้วย)

-

## ส่วนที่ ๒

### ยุทธศาสตร์องค์กรปกครองส่วนท้องถิ่น

#### ๑. ความสัมพันธ์ระหว่างแผนพัฒนาระดับมหภาค

##### ๑.๑ แผนยุทธศาสตร์ชาติ ๒๐ ปี (พ.ศ. ๒๕๖๐ - ๒๕๗๙)

ยุทธศาสตร์ชาติ ๒๐ ปี (พ.ศ. ๒๕๖๐-๒๕๗๙) เป็นยุทธศาสตร์ชาติฉบับแรกของประเทศไทย ตามรัฐธรรมนูญแห่งราชอาณาจักรไทย ซึ่งจะต้องนำไปสู่การปฏิบัติเพื่อให้ประเทศไทยบรรลุวิสัยทัศน์ “ประเทศไทยมีความมั่นคง มั่งคั่ง ยั่งยืน เป็นประเทศพัฒนาแล้ว ด้วยการพัฒนาตามหลักปรัชญาของ เศรษฐกิจพอเพียง”

##### กรอบยุทธศาสตร์ชาติระยะ ๒๐ ปี (พ.ศ. ๒๕๖๐ - ๒๕๗๙) เพื่อให้บรรลุวิสัยทัศน์

เพื่อให้บรรลุวิสัยทัศน์ “ประเทศมีความมั่นคง มั่งคั่ง ยั่งยืน เป็นประเทศพัฒนาแล้ว ด้วยการพัฒนา ตามปรัชญาของเศรษฐกิจพอเพียง” นำไปสู่การพัฒนาให้คนไทยมีความสุข และตอบสนองต่อการบรรลุ ซึ่งผลประโยชน์แห่งชาติ ในการที่จะพัฒนา คุณภาพชีวิต สร้างรายได้ระดับสูง เป็นประเทศพัฒนาแล้ว และ สร้างความสุขของ คนไทย สังคมมีความมั่นคง เสมอภาคและ เป็นธรรม ประเทศสามารถแข่งขันได้ในระบบ เศรษฐกิจ

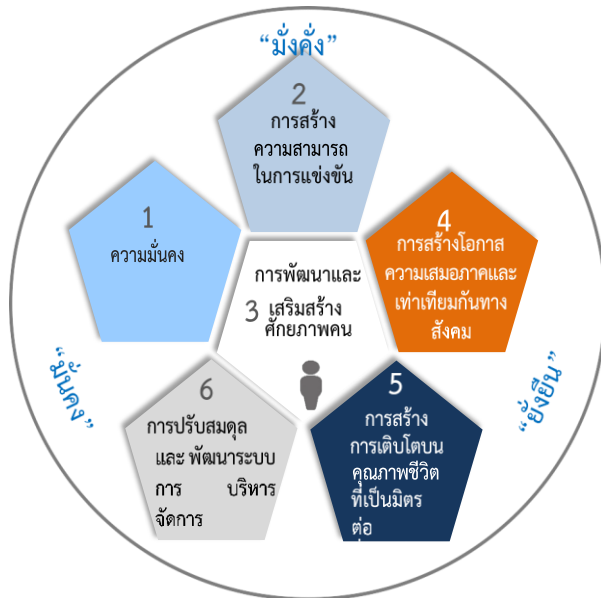

กรอบแนวทางที่สำคัญของยุทธศาสตร์ชาติระยะ ๒๐ ปี

## แผนยุทธศาสตร์ชาติ ๒๐ ปี(พ.ศ.๒๕๖๐ - ๒๕๗๙) ๖ ด้าน

### ๑.ด้านความมั่นคง

- (๑) เสริมสร้างความมั่นคงของสถาบันหลักและการปกครองระบอบประชาธิปไตยอันมีพระมหากษัตริย์ทรงเป็นประมุข
- (๒) ปฏิรูปกลไกการบริหารประเทศและพัฒนาความมั่นคงทางการเมือง ขจัดคอร์รัปชัน สร้างความเชื่อมั่นในกระบวนการยุติธรรม
- (๓) การรักษาความมั่นคงภายในและความสงบเรียบร้อยภายใน ตลอดจนการบริหารจัดการความมั่นคงชายแดนและชายฝั่งทะเล
- (๔) การพัฒนาระบบ กลไก มาตรการและความร่วมมือระหว่างประเทศทุกระดับ และรักษาคุณภาพความสัมพันธ์กับประเทศมหาอำนาจ เพื่อป้องกันและแก้ไขปัญหาความมั่นคงรูปแบบใหม่
- (๕) การพัฒนาเสริมสร้างศักยภาพการผนึกกำลังป้องกันประเทศ การรักษาความสงบเรียบร้อยภายในประเทศ สร้างความร่วมมือกับประเทศเพื่อนบ้านและมิตรประเทศ
- (๖) การพัฒนาระบบการเตรียมพร้อมแห่งชาติและระบบบริหารจัดการภัยพิบัติ รักษาความมั่นคงของฐานทรัพยากรธรรมชาติ สิ่งแวดล้อม
- (๗) การปรับกระบวนการทำงานของกลไกที่เกี่ยวข้องจากแนวคิดสู่แนวระนาบมากขึ้น

### ๒.ด้านการสร้างความสามารถในการแข่งขัน

- (๑) การพัฒนาสมรรถนะทางเศรษฐกิจ ส่งเสริมการค้า การลงทุน พัฒนาสู่ชาติการค้า
- (๒) การพัฒนาภาคการผลิตและบริการ เสริมสร้างฐานการผลิตเข้มแข็งยั่งยืน และส่งเสริมเกษตรกรรายย่อยสู่เกษตรยั่งยืนเป็นมิตรกับสิ่งแวดล้อม
- (๓) การพัฒนาผู้ประกอบการและเศรษฐกิจชุมชน พัฒนาทักษะผู้ประกอบการ ยกกระดับผลิตภาพแรงงานและพัฒนา SMEs สู่สากล
- (๔) การพัฒนาพื้นที่เศรษฐกิจพิเศษและเมือง พัฒนาเขตเศรษฐกิจพิเศษชายแดน และพัฒนาระบบเมืองศูนย์กลางความเจริญ
- (๕) การลงทุนพัฒนาโครงสร้างพื้นฐาน ด้านการขนส่ง ความมั่นคงและพลังงาน ระบบเทคโนโลยีสารสนเทศ และการวิจัยและพัฒนา
- (๖) การเชื่อมโยงกับภูมิภาคและเศรษฐกิจโลก สร้างความเป็นหุ้นส่วนการพัฒนากับนาน

### ๓.ด้านการพัฒนาและเสริมสร้างศักยภาพคน

- (๑) พัฒนาศักยภาพคนตลอดช่วงชีวิต
- (๒) การยกระดับการศึกษาและการเรียนรู้ให้มีคุณภาพเท่าเทียมและทั่วถึง
- (๓) ปลุกฝังระเบียบวินัย คุณธรรม จริยธรรม ค่านิยมที่พึงประสงค์
- (๔) การสร้างเสริมให้คนมีสุขภาวะที่ดี
- (๕) การสร้างความอยู่ดีมีสุขของครอบครัวไทย

#### ๔.ด้านการสร้างโอกาสความเสมอภาค และเท่าเทียมกันทางสังคม

- (๑) สร้างความมั่นคงและการลดความเหลื่อมล้ำทางเศรษฐกิจและสังคม
- (๒) พัฒนาระบบบริการและระบบบริหารจัดการสุขภาพ
- (๓) มีสภาพแวดล้อมและนวัตกรรมที่เอื้อต่อการดำรงชีวิตในสังคมสูงวัย
- (๔) สร้างความเข้มแข็งของสถาบันทางสังคม ทู่นทางวัฒนธรรมและความเข้มแข็งของชุมชน
- (๕) พัฒนาการสื่อสารมวลชนให้เป็นกลไกในการสนับสนุนการพัฒนา

#### ๕.ด้านการสร้างการเติบโตบน คุณภาพชีวิตที่เป็นมิตรกับสิ่งแวดล้อม

- (๑) จัดระบบอนุรักษ์ ฟื้นฟูและป้องกันการทลายทรัพยากรธรรมชาติ
- (๒) วางระบบบริหารจัดการน้ำให้มีประสิทธิภาพทั้ง ๒๕ กลุ่มน้ำ เน้นการปรับระบบการบริหารจัดการอุทกภัยอย่างบูรณาการ
- (๓) การพัฒนาและใช้พลังงานที่เป็นมิตรกับสิ่งแวดล้อม
- (๔) การพัฒนาเมืองอุตสาหกรรมเชิงนิเวศและเมืองที่เป็นมิตรกับสิ่งแวดล้อม
- (๕) การร่วมลดปัญหาโลกร้อนและปรับตัวให้พร้อมกับการเปลี่ยนแปลงสภาพภูมิอากาศ
- (๖) การใช้เครื่องมือทางเศรษฐศาสตร์และนโยบายการคลัง

#### ๖.ด้านการปรับสมดุลและพัฒนา ระบบการบริหารจัดการภาครัฐ

- (๑) การปรับปรุงโครงสร้าง บทบาท ภารกิจของหน่วยงานภาครัฐ ให้มีขนาดที่เหมาะสม
- (๒) การวางระบบบริหารราชการแบบบูรณาการ
- (๓) การพัฒนาระบบบริหารจัดการกำลังคนและพัฒนาบุคลากรภาครัฐ
- (๔) การต่อต้านการทุจริตและประพฤติมิชอบ
- (๕) การปรับปรุงกฎหมายและระเบียบต่าง ๆ
- (๖) ให้ทันสมัย เป็นธรรมและเป็นสากล
- (๗) พัฒนาระบบการให้บริการประชาชนของหน่วยงานภาครัฐ
- (๘) ปรับปรุงการบริหารจัดการรายได้และรายจ่ายของภาครัฐ





## ๑.๒ แผนพัฒนาเศรษฐกิจและสังคมแห่งชาติ ฉบับที่ ๑๒

แผนพัฒนาเศรษฐกิจและสังคมแห่งชาติ ฉบับที่ ๑๒ พ.ศ.๒๕๖๐-๒๕๖๔ ได้น้อมนำหลัก “ปรัชญาเศรษฐกิจพอเพียง” มาเป็นปรัชญานำทางในการพัฒนาประเทศอย่างต่อเนื่องจากแผนพัฒนาเศรษฐกิจและสังคมแห่งชาติ ฉบับที่ ๙-๑๑ โดยการจัดทำแผนพัฒนาเศรษฐกิจและสังคมแห่งชาติ ฉบับที่ ๑๒ ครั้งนี้ สำนักงานคณะกรรมการพัฒนาเศรษฐกิจและสังคมแห่งชาติ (สศช.) ได้จัดทำบนพื้นฐานของกรอบยุทธศาสตร์ชาติ ๒๐ ปี (พ.ศ.๒๕๖๐-๒๕๖๔) ซึ่งเป็นแผนหลักของการพัฒนาประเทศ และเป้าหมายการพัฒนาที่ยั่งยืน (Sustainable Development Goals: SDGs) รวมทั้งการปรับโครงสร้างประเทศไทยไปสู่ประเทศไทย ๔.๐ ตลอดจนประเด็นการปฏิรูปประเทศ นอกจากนี้ได้ให้ความสำคัญกับการมีส่วนร่วมของภาคีการพัฒนาทุกภาคส่วน เพื่อร่วมกันกำหนดวิสัยทัศน์และทิศทางการพัฒนาประเทศ รวมทั้งร่วมจัดทำรายละเอียดยุทธศาสตร์ของแผนฯ เพื่อมุ่งสู่ “ความมั่นคง มั่งคั่ง และยั่งยืน”

### ➔ ยุทธศาสตร์การพัฒนาประเทศ

แผนพัฒนาฯ ฉบับที่ ๑๒ ได้กำหนดยุทธศาสตร์การพัฒนาประเทศไว้ทั้งหมด ๑๐ ยุทธศาสตร์ โดยมียุทธศาสตร์ตามกรอบยุทธศาสตร์ชาติ ๒๐ ปี และอีก ๔ ยุทธศาสตร์ที่เป็นปัจจัยสนับสนุน ดังนี้

#### ยุทธศาสตร์หลัก ๖ ยุทธศาสตร์

##### ๑. การเสริมสร้างและพัฒนาศักยภาพทุนมนุษย์

###### แนวทางพัฒนา

- ปรับเปลี่ยนค่านิยมคนไทยให้มีคุณธรรม จริยธรรม มีวินัย จิตสำนึก และพฤติกรรมที่พึงประสงค์
- พัฒนาศักยภาพคนให้มีทักษะ ความรู้ และความสามารถในการดำรงชีวิตอย่างมีคุณค่า
- ยกกระดับคุณภาพการศึกษาและการเรียนรู้ตลอดชีวิต

##### ๒. ยุทธศาสตร์การสร้างความเป็นธรรมและลดความเหลื่อมล้ำในสังคม

###### แนวทางพัฒนา

- เพิ่มโอกาสให้กับกลุ่มเป้าหมายประชากรร้อยละ ๔๐ ที่มีรายได้ต่ำสุด
- กระจายการให้บริการภาครัฐทั้งด้านการศึกษา สาธารณสุข และสวัสดิการที่มีคุณภาพ
- เสริมสร้างศักยภาพชุมชน พัฒนาเศรษฐกิจชุมชน และการสร้างความเข้มแข็งการเงินฐานราก

**๓. ยุทธศาสตร์การสร้างความเข้มแข็งทางเศรษฐกิจและแข่งขันได้อย่างยั่งยืน**

**แนวทางพัฒนา**

- บริหารจัดการเศรษฐกิจส่วนรวมทั้งการคลังและการเงิน
- เสริมสร้างและพัฒนาขีดความสามารถในการแข่งขันของภาคการผลิตและบริการ

**๔. ยุทธศาสตร์การเติบโตที่เป็นมิตรกับสิ่งแวดล้อมเพื่อการพัฒนาที่ยั่งยืน**

**แนวทางพัฒนา**

- รักษาฟื้นฟูทรัพยากรธรรมชาติ สร้างสมดุลของการอนุรักษ์และใช้ประโยชน์
- เพิ่มประสิทธิภาพการบริหารจัดการทรัพยากรน้ำ
- แก้ไขปัญหาวิกฤตสิ่งแวดล้อม ส่งเสริมการผลิตและการบริโภคที่เป็นมิตรกับสิ่งแวดล้อม

**๕. ยุทธศาสตร์การเสริมสร้างความมั่นคงแห่งชาติเพื่อการพัฒนาประเทศสู่ความมั่งคั่งและยั่งยืน**

**แนวทางพัฒนา**

- รักษาความมั่นคงภายใน
- เสริมสร้างศักยภาพการป้องกันประเทศ
- ส่งเสริมความร่วมมือกับต่างประเทศด้านความมั่นคง

**๖. ยุทธศาสตร์การบริหารจัดการในภาครัฐ การป้องกันการทุจริตประพฤติมิชอบและธรรมาภิบาลในสังคมไทย**

**แนวทางพัฒนา**

- ปรับปรุงโครงสร้างหน่วยงาน บทบาท ภารกิจและคุณภาพบุคลากรภาครัฐ
- ปรับปรุงกระบวนการงบประมาณและสร้างกลไกในการติดตามตรวจสอบการเงินการคลังภาครัฐ
- เพิ่มประสิทธิภาพและยกระดับการให้บริการสาธารณะให้ได้มาตรฐานสากล

**ยุทธศาสตร์สนับสนุน ๔ ยุทธศาสตร์**

**๑. ยุทธศาสตร์การพัฒนาโครงสร้างพื้นฐานและระบบโลจิสติกส์**

**แนวทางพัฒนา**

- พัฒนาระบบรถไฟให้เป็นโครงข่ายหลักในการเดินทางและขนส่งของประเทศ
- พัฒนาและยกระดับมาตรฐานระบบการบริหารจัดการโลจิสติกส์และโซ่อุปทานให้ได้มาตรฐานสากล
- จัดหาพลังงานให้เพียงพอและสร้างความมั่นคงในการผลิตพลังงาน

**๒. ยุทธศาสตร์การพัฒนาวิทยาศาสตร์ เทคโนโลยี วิจัยและนวัตกรรม**

**แนวทางพัฒนา**

- เร่งส่งเสริมการลงทุนวิจัยและพัฒนาและผลักดันสู่การใช้ประโยชน์ในเชิงพาณิชย์และเชิงสังคม
- พัฒนาผู้ประกอบการให้เป็นผู้ประกอบการทางเทคโนโลยี

**๓. ยุทธศาสตร์การพัฒนาภาค เมือง และพื้นที่เศรษฐกิจ**

## แนวทางพัฒนา

- พัฒนาภาคเพื่อสร้างโอกาสทางเศรษฐกิจให้กระจายตัวอย่างทั่วถึง
- พัฒนาเมือง
- พัฒนาพื้นที่เศรษฐกิจ

## ๔. ยุทธศาสตร์ความร่วมมือระหว่างประเทศเพื่อการพัฒนา

### แนวทางพัฒนา

- พัฒนาความเชื่อมโยงด้านการคมนาคมขนส่งโลจิสติกส์ และโทรคมนาคมในกรอบความร่วมมือ อนุภูมิภาค
- พัฒนาและส่งเสริมให้ไทยเป็นฐานของการประกอบธุรกิจ การบริการ และการลงทุนที่โดดเด่นในภูมิภาค
- ส่งเสริมการลงทุนไทยในต่างประเทศ

## ◆ ยุทธศาสตร์การพัฒนาประเทศ

แผนพัฒนาฯ ฉบับที่ ๑๒ ได้กำหนดยุทธศาสตร์การพัฒนาประเทศไว้ทั้งหมด ๑๐ ยุทธศาสตร์ โดยมีกรอบยุทธศาสตร์ตามกรอบยุทธศาสตร์ชาติ ๒๐ ปี และอีก ๔ ยุทธศาสตร์ที่เป็นปัจจัยสนับสนุน ดังนี้

### ๑. การเสริมสร้างและพัฒนาศักยภาพทุนมนุษย์

ทุนมนุษย์ของประเทศไทยยังมีปัญหาในด้านคุณภาพคนในแต่ละช่วงวัย โดยผลลัพธ์ทางการศึกษาของเด็กวัยเรียนค่อนข้างต่ำ การพัฒนาความรู้และทักษะของแรงงานไม่ตรงกับตลาดงาน ในขณะที่คนไทยจำนวนไม่น้อยยังไม่สามารถคัดกรองและเลือกรับวัฒนธรรมได้อย่างเหมาะสม ซึ่งส่งผลต่อวิกฤตค่านิยมทัศนคติ และพฤติกรรมในการดำเนินชีวิต การพัฒนาในระยะต่อไปจึงต้องให้ความสำคัญกับการวางรากฐานการพัฒนาคนให้มีความสมบูรณ์ เพื่อให้คนไทยมีทัศนคติและพฤติกรรมตามบรรทัดฐานที่ดีของสังคม ได้รับการศึกษาที่มีคุณภาพสูงตามมาตรฐานสากล และสามารถเรียนรู้ด้วยตนเองอย่างต่อเนื่อง มีสุขภาวะที่ดีขึ้น คนทุกช่วงวัยมีทักษะ ความรู้และความสามารถเพิ่มขึ้น รวมทั้งสถาบันทางสังคมมีความเข้มแข็งและมีส่วนร่วมในการพัฒนาประเทศเพิ่มขึ้น แนวทางการพัฒนาที่สำคัญ ประกอบด้วย

- ปรับเปลี่ยนค่านิยมคนไทยให้มีคุณธรรม จริยธรรม มีวินัย จิตสำนึก และพฤติกรรมที่พึงประสงค์
- พัฒนาศักยภาพคนให้มีทักษะความรู้ และความสามารถในการดำรงชีวิตอย่างมีคุณค่า
- ยกระดับคุณภาพการศึกษาและการเรียนรู้ตลอดชีวิต
- ลดปัจจัยเสี่ยงด้านสุขภาพและให้ทุกภาคส่วนคำนึงถึงผลกระทบต่อสุขภาพ
- เพิ่มประสิทธิภาพการบริหารจัดการระบบสุขภาพภาครัฐและปรับระบบการเงินการคลังด้านสุขภาพ
- พัฒนาระบบการดูแลและสร้างสภาพแวดล้อมที่เหมาะสมกับสังคมสูงวัย
- ผลักดันให้สถาบันทางสังคมมีส่วนร่วมพัฒนาประเทศอย่างเข้มแข็ง

### ๒. ยุทธศาสตร์การสร้างความเป็นธรรมและลดความเหลื่อมล้ำในสังคม



๒.๑ การเพิ่มโอกาสให้กับกลุ่มเป้าหมายประชากรร้อยละ ๔๐ ที่มีรายได้ต่ำ สุดให้สามารถเข้าถึง บริการ ที่มีคุณภาพของรัฐ และมีอาชีพ

๒.๒ การกระจายการให้บริการภาครัฐทั้งด้านการศึกษา สาธารณสุข และสวัสดิการที่มีคุณภาพให้ ครอบคลุมและทั่วถึง

๒.๓ การเสริมสร้างศักยภาพชุมชน การพัฒนาเศรษฐกิจชุมชน และการสร้างความเข้มแข็งการเงิน ฐานรากตามหลักปรัชญาของเศรษฐกิจพอเพียงเพื่อให้ชุมชนสามารถพึ่งพาตนเองได้ มีสิทธิใน การ จัดการทุน ที่ดินและทรัพยากรภายในชุมชน

### **๓. ยุทธศาสตร์การสร้างความเข้มแข็งทางเศรษฐกิจและแข่งขันได้อย่างยั่งยืน**

๓.๑ การบริหารจัดการเศรษฐกิจส่วนรวม

๓.๒ การเสริมสร้างและพัฒนาขีดความสามารถในการแข่งขันของภาคการผลิตและบริการ

### **๔. ยุทธศาสตร์การเติบโตที่เป็นมิตรกับสิ่งแวดล้อมเพื่อการพัฒนาอย่างยั่งยืน**

๔.๑ การรักษาฟื้นฟูทรัพยากรธรรมชาติ สร้างสมดุลของการอนุรักษ์และใช้ประโยชน์อย่างยั่งยืน และ เป็นธรรม

๔.๒ เพิ่มประสิทธิภาพการบริหารจัดการทรัพยากรน้ำ เพื่อให้เกิดความมั่นคง สมดุล และยั่งยืน

๔.๓ แก้ไขปัญหาวิกฤตสิ่งแวดล้อม

๔.๔ ส่งเสริมการผลิตและการบริโภคที่เป็นมิตรกับสิ่งแวดล้อม

๔.๕ สนับสนุนการลดการปล่อยก๊าซเรือนกระจก และเพิ่มขีดความสามารถในการปรับตัวต่อการ เปลี่ยนแปลงสภาพภูมิอากาศ

๔.๖ บริหารจัดการเพื่อลดความเสี่ยงด้านภัยพิบัติ

๔.๗ พัฒนาระบบการบริหารจัดการและกลไกแก้ไขปัญหาความขัดแย้งด้านทรัพยากรธรรมชาติและ สิ่งแวดล้อม

๔.๘ การพัฒนาความร่วมมือด้านสิ่งแวดล้อมระหว่างประเทศ

### **๕. ยุทธศาสตร์การเสริมสร้างความมั่นคงแห่งชาติเพื่อการพัฒนาประเทศสู่ความมั่นคงและยั่งยืน**

๕.๑ การรักษาความมั่นคงภายใน เพื่อให้เกิดความสงบในสังคมและธำรงไว้ซึ่งสถาบันหลักของชาติ

๕.๒ การพัฒนาเสริมสร้างศักยภาพการป้องกันประเทศ เพื่อเตรียมความพร้อมในการรับมือภัย คุกคาม ทั้งการทหารและภัยคุกคามอื่น ๆ

๕.๓ การส่งเสริมความร่วมมือกับต่างประเทศด้านความมั่นคง เพื่อบูรณาการความร่วมมือกับมิตร ประเทศเพื่อผลประโยชน์ทางเศรษฐกิจ สังคม และการป้องกันภัยคุกคามข้ามชาติ

๕.๔ การรักษาความมั่นคงและผลประโยชน์ของชาติทางทะเลเพื่อคงไว้ซึ่งอำนาจอธิปไตยและสิทธิ อธิปไตยในเขตทางทะเล

๕.๕ การบริหารจัดการความมั่นคงเพื่อการพัฒนา เพื่อให้เกิดความสอดคล้องกันระหว่างแผนงานที่ เกี่ยวข้องกับความมั่นคงกับแผนงานการพัฒนาอื่น ๆ ภายใต้การมีส่วนร่วมของภาคประชาชน

## **๖. ยุทธศาสตร์การบริหารจัดการในภาครัฐ การป้องกันการทุจริตประพฤติมิชอบและธรรมาภิบาลใน สังกมไทย**

๖.๑ ปรับปรุงโครงสร้างหน่วยงาน บทบาท ภารกิจ และคุณภาพบุคลากรภาครัฐ ให้มีความโปร่งใสหักันสมัย คล่องตัว มีขนาดที่เหมาะสม เกิดความคุ้มค่า

๖.๒ ปรับปรุงกระบวนการงบประมาณ และสร้างกลไกในการติดตามตรวจสอบการเงินการคลังภาครัฐ ๖.๓ เพิ่มประสิทธิภาพและยกระดับการให้บริการสาธารณะให้ได้มาตรฐานสากล

๖.๔ เพิ่มประสิทธิภาพการบริหารจัดการให้แก่องค์กรปกครองส่วนท้องถิ่น

๖.๕ ป้องกันและปราบปรามการทุจริตและประพฤติมิชอบ

๖.๖ ปฏิรูปกฎหมายและกระบวนการยุติธรรมให้มีความทันสมัย เป็นธรรม และสอดคล้องกับข้อบังคับ สากลหรือข้อตกลงระหว่างประเทศ

## **๗. ยุทธศาสตร์การพัฒนาโครงสร้างพื้นฐานและระบบโลจิสติกส์**

๗.๑ การพัฒนาโครงสร้างพื้นฐานด้านขนส่ง

๗.๒ การสนับสนุนการพัฒนาระบบขนส่ง

๗.๓ การพัฒนาระบบโลจิสติกส์

๗.๔ การพัฒนาด้านพลังงาน

๗.๕ การพัฒนาเศรษฐกิจดิจิทัล

๗.๖ การพัฒนาระบบน้ำประปา

## **๘. ยุทธศาสตร์การพัฒนาวิทยาศาสตร์ เทคโนโลยี วิจัย และนวัตกรรม**

๘.๑ เร่งส่งเสริมการลงทุนวิจัยและพัฒนาและผลักดันสู่การใช้ประโยชน์ในเชิงพาณิชย์และเชิงสังคม

๘.๒ พัฒนาผู้ประกอบการให้เป็นผู้ประกอบการทางเทคโนโลยี

๘.๓ พัฒนาสภาวะแวดล้อมของการพัฒนาวิทยาศาสตร์ เทคโนโลยี วิจัย และนวัตกรรม

## **๙. ยุทธศาสตร์การพัฒนาภาค เมือง และพื้นที่เศรษฐกิจ**

๙.๑ การพัฒนาภาคเพื่อสร้างโอกาสทางเศรษฐกิจให้กระจายตัวอย่างทั่วถึง

๙.๒ การพัฒนาเมือง

๙.๓ การพัฒนาพื้นที่เศรษฐกิจ

## **๑๐. ยุทธศาสตร์ความร่วมมือระหว่างประเทศเพื่อการพัฒนา**

๑๐.๑ ขยายความร่วมมือทางการค้าและการลงทุนกับมิตรประเทศ และแสวงหาตลาดใหม่สำหรับสินค้าและบริการของไทย

๑๐.๒ พัฒนาความเชื่อมโยงด้านการคมนาคมขนส่ง โลจิสติกส์ และโทรคมนาคมในกรอบความร่วมมือ อนุภาคภายใต้แผนงาน GMS, ACMECS, IMT-GT, BIMSTEC และ JDS และภูมิภาคอาเซียน

เพื่ออำนวยความสะดวกและลดต้นทุนด้านโลจิสติกส์

๑๐.๓ พัฒนาและส่งเสริมให้ไทยเป็นฐานของการประกอบธุรกิจ การบริการ และการลงทุนที่โดดเด่น  
ในภูมิภาค

๑๐.๔ ส่งเสริมการลงทุนไทยในต่างประเทศ (Outward investment) ของผู้ประกอบการไทย

๑๐.๕ เปิดประตูการค้าและพัฒนาความร่วมมือกับประเทศเพื่อนบ้านในลักษณะหุ้นส่วนทาง  
ยุทธศาสตร์ ทั้งในระดับอนุภูมิภาค และภูมิภาคที่มีความเสมอภาคกัน

๑๐.๖ การสร้างความเป็นหุ้นส่วนการพัฒนา กับประเทศในอนุภูมิภาค ภูมิภาค และนานาชาติ

๑๐.๗ เข้าร่วมเป็นภาคีความร่วมมือระหว่างประเทศโดยมีบทบาทที่สร้างสรรค์

๑๐.๘ ส่งเสริมความร่วมมือกับภูมิภาคและนานาชาติในการสร้างความมั่นคง

๑๐.๙ บูรณาการภารกิจด้านความร่วมมือระหว่างประเทศและด้านการต่างประเทศ

๑๐.๑๐ ส่งเสริมให้เกิดการปรับตัวภายในประเทศที่สำคัญ

### ๑.๓ แผนพัฒนาภาค/แผนพัฒนากลุ่มจังหวัด/แผนพัฒนาจังหวัด

#### ยุทธศาสตร์ที่ ๑ พัฒนาการท่องเที่ยวของภาคให้เป็นแหล่งท่องเที่ยวคุณภาพชั้นนำของโลก

##### แนวทางการพัฒนา

๑) ยกระดับมาตรฐานบริการ และส่งเสริมธุรกิจต่อเนื่องในแหล่งท่องเที่ยวที่มีชื่อเสียงของภาค  
เช่น ภูเก็ต สมุย พะงัน และหลีเป๊ะ เป็นต้น โดยคำนึงถึงความสามารถในการรองรับของพื้นที่ (Carrying  
Capacity) อย่างยั่งยืน ด้วยการพัฒนาระบบบริการพื้นฐานและสิ่งอำนวยความสะดวก ที่เพียงพอโดยคำนึงถึง  
มาตรฐานความสะอาดและปลอดภัยของสถานที่ท่องเที่ยว ยกระดับมาตรฐานบริการ การท่องเที่ยว ระบบการ  
ป้องกันและรักษาความปลอดภัยนักท่องเที่ยว ควบคู่กับการส่งเสริมธุรกิจบริการต่อเนื่องกับการท่องเที่ยว อาทิ  
ธุรกิจโรงแรม ร้านอาหาร การผลิตและจำหน่ายสินค้าที่ระลึก และธุรกิจบริการ ด้านการแพทย์ เช่น  
ศูนย์บริการการแพทย์ฉุกเฉิน การแพทย์เฉพาะทาง เป็นต้น รวมทั้งประชาสัมพันธ์การท่องเที่ยวและส่งเสริม  
การตลาดสำหรับนักท่องเที่ยวต่างชาติระดับบน (High End)

๒) พัฒนาและสนับสนุนรูปแบบการท่องเที่ยวเรือสำราญ และการท่องเที่ยวเชิงอาหาร  
เพื่อการท่องเที่ยวของภาคไปสู่แหล่งท่องเที่ยวชั้นนำระดับโลก โดยการปรับปรุงพิธีตรวจคนเข้าเมืองของ  
ผู้โดยสารเรือสำราญ การกำหนดมาตรฐานการรักษาความปลอดภัยและเตรียมความพร้อมรองรับ เหตุฉุกเฉิน  
และการพัฒนาบุคลากรรองรับธุรกิจเรือสำราญ สนับสนุนธุรกิจที่เกี่ยวข้องกับการท่องเที่ยว เรือสำราญและ  
การท่องเที่ยวเชิงอาหาร การเชื่อมโยงกับแหล่งท่องเที่ยวอื่นที่มีศักยภาพ อาทิ การท่องเที่ยวเชิงวัฒนธรรม  
ท้องถิ่น เป็นต้น รวมทั้งประชาสัมพันธ์และการตลาดการท่องเที่ยววัฒนธรรมและอาหาร อาทิ Food Route  
และการประชุมสัมมนาด้านอาหาร เป็นต้น

๓) พัฒนาเมืองท่องเที่ยวหลัก (ภูเก็ต) ให้เป็นเมืองอัจฉริยะ (Smart City) และมีระบบขนส่ง  
มวลชน (Monorail) เพื่ออำนวยความสะดวกในการให้บริการนักท่องเที่ยว โดยเร่งรัดพัฒนาระบบขนส่ง  
มวลชน (Monorail) ในจังหวัดภูเก็ต การรักษาสภาพแวดล้อมและการใช้พลังงานทดแทน การพัฒนาระบบ

ข้อมูลการแจ้งเตือนแบบ real time อาทิ การจราจร ปริมาณน้ำ การเตือนภัยภัยพิบัติ และการบูรณาการเชื่อมโยง CCTV การพัฒนาและเพิ่มประสิทธิภาพระบบการกำจัดขยะและน้ำเสีย

๔) **พัฒนาแหล่งท่องเที่ยวบนบกบริเวณตอนในของภาคเชื่อมโยงกับแหล่งท่องเที่ยวทางทะเลที่มีชื่อเสียง** อาทิ เชื้อนรัชชประภา จังหวัดสุราษฎร์ธานี และอุทยานแห่งชาติเขาหลวง จังหวัดนครศรีธรรมราช และแหล่งท่องเที่ยวชายหาดให้เป็นแหล่งท่องเที่ยวแห่งใหม่และมีการเชื่อมโยงโครงข่ายท่องเที่ยวกับแหล่งท่องเที่ยวทางทะเลที่มีชื่อเสียงทั้งด้านตะวันตกและตะวันออกของภาค และเขต The Royal Coast ของภาคกลาง โดยการพัฒนาและปรับปรุงระบบสาธารณูปโภคให้เพียงพอ พัฒนาและปรับปรุงเส้นทางเข้าสู่แหล่งท่องเที่ยวให้มีมาตรฐานและเชื่อมโยงกับแหล่งท่องเที่ยวอื่น ๆ ส่งเสริมการมีส่วนร่วมขององค์กรปกครองส่วนท้องถิ่นในการดูแล และป้องกันปัญหาสิ่งแวดล้อมในแหล่งท่องเที่ยว สร้าง route เชื่อมโยงการท่องเที่ยว จัดกิจกรรมส่งเสริมการท่องเที่ยว และการประชาสัมพันธ์แหล่งท่องเที่ยวของภาค

๕) **พัฒนารูปแบบการท่องเที่ยวให้มีความหลากหลายเพื่อสร้างมูลค่าเพิ่มให้กับการท่องเที่ยวที่สำคัญของภาค** อาทิ ท่องเที่ยวเชิงสุขภาพและสปา (ระนอง กระบี่ สตูล สุราษฎร์ธานี และพัทลุง) ท่องเที่ยวเชิงประวัติศาสตร์และวัฒนธรรม (วัดพระมหาธาตุวรมหาวิหาร จังหวัดนครศรีธรรมราช เมืองเก่า จังหวัดสงขลา และตะกั่วป่า จังหวัดพังงา) และการท่องเที่ยวเชิงอนุรักษ์ (ผลักดัน Satun Geo Park ให้เป็นอุทยานธรณีโลก Global Geo Park) การท่องเที่ยวผจญภัย (พัทลุง นครศรีธรรมราช และสุราษฎร์ธานี) และการท่องเที่ยวเชิงกีฬา โดยการพัฒนา ปรับปรุง บูรณะ แหล่งท่องเที่ยวและระบบสาธารณูปโภคที่มีมาตรฐานเหมาะสมตามชนิดของแหล่งท่องเที่ยว พัฒนาระบบขนส่งสาธารณะที่มีความปลอดภัยเข้าสู่แหล่งท่องเที่ยว สร้างการมีส่วนร่วมของชุมชนท้องถิ่นและองค์กรปกครองส่วนท้องถิ่นในการบริหารจัดการแหล่งท่องเที่ยว พัฒนาระบบป้องกันและแก้ไขปัญหาสิ่งแวดล้อมในแหล่งท่องเที่ยว ประชาสัมพันธ์และการเข้าถึงข้อมูลด้านการท่องเที่ยวผ่านระบบการสื่อสารสาธารณะทั้งในและนอกประเทศ

๖) **ส่งเสริมการท่องเที่ยวชุมชนให้มีความเข้มแข็งและสอดคล้องกับศักยภาพของพื้นที่**  
โดยการพัฒนาแหล่งท่องเที่ยวชุมชนที่มีศักยภาพให้มีความมาตรฐาน ส่งเสริมให้ชุมชนมีส่วนร่วมในการบริหารจัดการการท่องเที่ยวของชุมชน ยกย่องการให้บริการด้านการท่องเที่ยวที่มีมาตรฐานของชุมชน สร้างเครือข่ายการท่องเที่ยวชุมชนให้เชื่อมโยงกับผู้ประกอบการท่องเที่ยวรายใหญ่ ตลอดจนสนับสนุนการพัฒนาเพื่อยกระดับคุณภาพสินค้า OTOP และสินค้าที่ระลึกเพื่อสนับสนุนการท่องเที่ยวชุมชน และเพื่อเป็นแหล่งสร้างงานและกระจายรายได้สู่ท้องถิ่นและชุมชน รวมทั้งการประชาสัมพันธ์การท่องเที่ยวชุมชนผ่านช่องทางที่หลากหลาย โดยเฉพาะสื่อออนไลน์ (เว็บไซต์และแอปพลิเคชันต่างๆ)

## ยุทธศาสตร์ที่ ๒ พัฒนาอุตสาหกรรมการแปรรูปยางพาราและปาล์มน้ำมันแห่งใหม่ของประเทศแนวทางการพัฒนา

๑) พัฒนาเขตอุตสาหกรรมแปรรูปยางพาราขนาดใหญ่-สะเดา ที่ครบวงจรและเป็นมิตรกับสิ่งแวดล้อม โดยเชื่อมโยงกับการพัฒนาเขตเศรษฐกิจพิเศษชายแดนและนิคมอุตสาหกรรมยาง (Rubber City) โดยการส่งเสริมการลงทุนอุตสาหกรรมยางพารา การขยายผลงานวิจัยด้านเทคโนโลยีและนวัตกรรมสู่การผลิตผลิตภัณฑ์ยางพาราปลายนาที่มีมูลค่าสูง เช่น การใช้ยางพาราเป็นวัตถุดิบสำหรับผลิตภัณฑ์ที่ใช้ในงานวิศวกรรมหรือใช้ในอุตสาหกรรม (แผ่นยางปูพื้น ยางรองหมอนรองรถไฟ และยางรองคอสะพาน) และวัสดุทางการแพทย์ (วัสดุจัดฟัน และสายน้ำเกลือ) ตลอดจนส่งเสริมการผลิตเฟอร์นิเจอร์จากไม้ยางที่มี การออกแบบที่ทันสมัย เพื่อสร้างมูลค่าเพิ่มให้กับอุตสาหกรรมของภาคและเป็นฐานเศรษฐกิจที่สร้างรายได้อย่างยั่งยืน พัฒนาระบบตลาดยางพารา (ตลาดท้องถิ่น ตลาดกลางยางพารา และตลาดซื้อขายล่วงหน้า) ให้มีความเข้มแข็งและมีระบบการบริหารจัดการได้อย่างมีประสิทธิภาพ เพื่อสามารถใช้เป็นตลาดอ้างอิงที่น่าเชื่อถือของผู้ซื้อ-ขายยางของประเทศและตลาดโลก

๒) พัฒนาเขตอุตสาหกรรมโอเลโอเคมีคอลแบบครบวงจรในจังหวัดกระบี่ สุราษฎร์ธานีและชุมพร เพื่อให้เป็นอุตสาหกรรมใหม่ของภาค และสร้างมูลค่าเพิ่มให้กับน้ำมันปาล์ม รวมทั้งส่งเสริมการผลิตและจัดจำหน่ายผลิตภัณฑ์จากอุตสาหกรรมโอเลโอเคมีคอลในตลาดต่างประเทศ และพัฒนาความร่วมมือในการกำหนดมาตรฐานกลาง คุณภาพผลผลิตปาล์มน้ำมันของอาเซียน และกลไกความร่วมมือระหว่างประเทศเพื่อนบ้าน (มาเลเซีย อินโดนีเซีย ไทย) ในฐานะผู้ผลิตน้ำมันปาล์มรายใหญ่ของโลกในการกำหนดมาตรฐานราคา น้ำมันปาล์มเพื่อเพิ่มอำนาจการต่อรองในตลาดโลกและสร้างเสถียรภาพด้านราคา

๓) พัฒนาและสนับสนุนการใช้เทคโนโลยีชีวภาพและนวัตกรรมในการผลิตภาคเกษตร เพื่อเพิ่มประสิทธิภาพการผลิต และพัฒนาคุณภาพผลผลิตให้กับยางพาราและปาล์มน้ำมัน รองรับการพัฒนาอุตสาหกรรมแปรรูปการเกษตรในอนาคต รวมทั้งการแปรรูปผลิตภัณฑ์ใหม่ๆ อาทิ เครื่องสำอาง ยาสมุนไพร เวชสำอาง ผลิตภัณฑ์อาหาร เป็นต้น รวมทั้งการประชาสัมพันธ์และทำการตลาดผลิตภัณฑ์ใหม่ เพื่อเพิ่มช่องทางในการจำหน่ายยางพาราได้มากขึ้น

## ยุทธศาสตร์ที่ ๓ พัฒนาการผลิตสินค้าเกษตรหลักของภาคและสร้างความเข้มแข็งสถาบันเกษตรกร

### แนวทางการพัฒนา

๑) ยกระดับการผลิตสินค้าเกษตรที่เป็นอัตลักษณ์ที่เหมาะสมกับศักยภาพพื้นที่ของภาค เช่น ข้าว (ข้าวสังหยด ข้าวหอมกระดังงา ข้าวเล็บนก) ไม้ผล (กล้วยหอมทอง มะพร้าว ทุเรียน มังคุด ส้มโอ) และปศุสัตว์ (โคขุนศรีวิชัย) เพื่อให้เป็นสินค้ามูลค่าสูงและได้มาตรฐานส่งออก โดยการส่งเสริมและสนับสนุนการใช้เทคโนโลยีเข้ามาช่วยในการปรับปรุงการปลูกพืช การบำรุงรักษา การเก็บเกี่ยว และการแปรรูปเพื่อสร้างมูลค่าเพิ่ม รวมทั้งส่งเสริมการทำเกษตรแปลงใหญ่ในพื้นที่ที่เหมาะสม (zoning) ส่งเสริมการประกอบธุรกิจออนไลน์ผ่านเครือข่ายการสื่อสารสาธารณะ และเพิ่มช่องทางตลาดในกลุ่มตลาดเฉพาะ (Niche Market)

๒) ยกระดับอุตสาหกรรมการเพาะเลี้ยงกุ้งและสัตว์น้ำชายฝั่งและการทำอุตสาหกรรมประมงทะเลที่ได้มาตรฐานสากล โดยส่งเสริมให้มีการเพาะเลี้ยงที่เป็นมิตรกับสิ่งแวดล้อม การพัฒนากระบวนการผลิตที่มีประสิทธิภาพและมีการบริหารจัดการที่ได้มาตรฐานสุขอนามัยและเป็นไปตามกฎกติกาสากล การส่งเสริมการจัดระเบียบเรือประมงเข้าสู่ระบบการควบคุมได้อย่างถูกต้องมีมาตรการควบคุมและเฝ้าระวังการประมง IUU ที่มีประสิทธิภาพขึ้นไป จนถึงการพัฒนากระบวนการตรวจสอบย้อนกลับ (Traceability) ของสินค้าประมง รวมทั้งส่งเสริมการแปรรูปผลิตภัณฑ์อาหารทะเลที่หลากหลาย ในพื้นที่จังหวัดสุราษฎร์ธานี นครศรีธรรมราช สงขลา และชุมพร

๓) ส่งเสริมการทำเกษตรแบบผสมผสาน เพื่อสร้างความสามารถในการพึ่งพาตนเองและความมั่นคงทางด้านรายได้ให้กับเกษตรกรรายย่อย สามารถใช้ทรัพยากรและปัจจัยการผลิตอย่างคุ้มค่า โดยเฉพาะการทำเกษตรและเลี้ยงสัตว์ผสมผสานร่วมกับการปลูกยางพาราปาล์ม น้ำมัน และไม้ผล หรือพื้นที่ปลูกยางพาราและปาล์ม น้ำมันที่ไม่เหมาะสมให้ผลผลิต ส่งเสริมการปลูกพืชพันธุ์ดี (ไม้ผล และพืชผัก รวมทั้งพืชเศรษฐกิจอื่น) ที่คำนึงถึงความสอดคล้องกับความต้องการของตลาด โดยการเพิ่มคุณภาพการเกษตรให้ได้มาตรฐานเกษตรอินทรีย์ พัฒนาแหล่งน้ำเพื่อสนับสนุนการทำเกษตรผสมผสาน

๔) ส่งเสริมให้มีการใช้เทคโนโลยีและนวัตกรรมในการผลิตและบริหารจัดการฟาร์มอย่างเป็นระบบ โดยเฉพาะในกลุ่มเกษตรกรรุ่นใหม่เพื่อพัฒนาไปสู่การเป็นเกษตรกรมืออาชีพ (Smart Farmer) โดยสนับสนุนการรวมกลุ่มเกษตรกร การสร้างและพัฒนาความเข้มแข็งขององค์กร/สถาบันเกษตรกร และพัฒนาเครือข่ายวิสาหกิจชุมชนหรือสหกรณ์การเกษตร ส่งเสริมการใช้เทคโนโลยีและนวัตกรรมในการผลิตและบริหารจัดการฟาร์มอย่างเป็นระบบรวมทั้งสนับสนุนการเข้าถึงแหล่งความรู้และแหล่งเงินทุนที่เป็นธรรมและทั่วถึง ยกระดับสินค้าและผู้ประกอบการให้มีความสามารถในการแข่งขัน เชื่อมโยงเครือข่ายในรูปแบบ คลัสเตอร์ สร้างความเชื่อมโยงธุรกิจชุมชนและSME ส่งเสริมการพัฒนาธุรกิจ Startup และส่งเสริมการพัฒนา ตามแนวทางประชารัฐ

๕) วางระบบป้องกันและแก้ไขปัญหาความเสื่อมโทรมของทรัพยากรธรรมชาติและสิ่งแวดล้อม ที่เป็นฐานปัจจัยการผลิตทางการเกษตรของภาค เพื่อรักษาสมดุลของระบบนิเวศให้เกิดความยั่งยืน อาทิ พื้นที่ป่าที่เป็นแหล่งต้นน้ำ ดิน แหล่งน้ำ ชายฝั่ง รวมทั้งพื้นที่ป่าชายเลน ซึ่งเป็นแหล่งที่อยู่อาศัยและอนุบาลสัตว์น้ำวัยอ่อน โดยอาศัยความร่วมมือของชุมชนในการป้องกันอนุรักษ์และฟื้นฟูทรัพยากรธรรมชาติ รวมทั้งการวางระบบป้องกันและแก้ไขปัญหาอุทกภัยในพื้นที่ที่เกิดน้ำท่วมซ้ำซาก อาทิ พัทลุง และนครศรีธรรมราช

ยุทธศาสตร์ที่ ๔ พัฒนาโครงสร้างพื้นฐานสนับสนุนการท่องเที่ยว การพัฒนา เขตอุตสาหกรรม และการเชื่อมโยงการค้าโลก

#### แนวทางการพัฒนา

๑) พัฒนาโครงข่ายคมนาคมขนส่งเชื่อมโยงการพัฒนาแหล่งท่องเที่ยวชั้นนำแห่งใหม่กับแหล่งท่องเที่ยวที่มีชื่อเสียง โดยพัฒนาถนนเลียบริบชายฝั่งทะเลอ่าวไทยสายชุมพร-สุราษฎร์ธานี-นครศรีธรรมราช-สงขลา เชื่อมโยงกับสาย The Royal Coast ของภาคกลาง พัฒนาเส้นทางรถไฟ เพื่อ

สนับสนุนการท่องเที่ยวเชื่อมโยงฝั่งอันดามันและอ่าวไทย อาทิ สายท่าขุน-พังงา-พุนพิน-ดอนสัก สายระนอง-ชุมพร และพัฒนาเส้นทางรถไฟเชื่อมโยงพื้นที่ตอนเหนือ-ใต้ของฝั่งอันดามัน และสายระนอง-พังงา-กระบี่-ตรัง ควบคู่กับการพัฒนาเมืองภูเก็ต เมืองหาดใหญ่ รวมทั้งเมืองศูนย์กลางเศรษฐกิจของภาค ให้เป็นเมืองนำอยู่สามารถรองรับการขยายตัวทางเศรษฐกิจและการท่องเที่ยว

**๒) พัฒนาและสนับสนุนท่าเรือสำราญในจังหวัดภูเก็ต ให้เป็นท่าเรือหลัก (Homeport) ของโลก รวมทั้งพัฒนาท่าเรือแวะพัก (Port of Call) และท่าเรือมารีนาให้มีมาตรฐานในแหล่งท่องเที่ยวทางทะเลที่มีศักยภาพของภาค (กระบี่ พังงา และสมุย)**

**๓) พัฒนาระบบโครงสร้างพื้นฐานสนับสนุนการพัฒนาเขตอุตสาหกรรมแปรรูปยางพารา หาดใหญ่-สะเตา โดยเร่งรัดการพัฒนาโครงข่ายรถไฟ อาทิ รถไฟฟ้าหาดใหญ่-ปาดังเบซาร์ รถไฟทางคู่ชุมพร-สุราษฎร์ธานี-หาดใหญ่-สงขลา พัฒนาทางหลวงพิเศษ (Motorway) หาดใหญ่-ด่านพรมแดนสะเตา พัฒนาศูนย์กระจายสินค้าทุ่งสงเป็นศูนย์กลางการเชื่อมโยงการขนส่งระบบราง รวมทั้งพัฒนาเมืองรอบสถานีขนส่งระบบรางในเมืองทุ่งสงและเมืองสะเตา (ปาดังเบซาร์) ตลอดจนพัฒนาท่าเรือสงขลาแห่งที่ ๒ เพื่อรองรับการขนส่งสินค้าเชื่อมโยงกับท่าเรือชายฝั่งและท่าเรือหลักทั้งภายในและต่างประเทศ**

**๔) พัฒนาโครงสร้างพื้นฐานเชื่อมโยงภาคใต้กับเส้นทางการค้าโลก โดยการพัฒนาและปรับปรุงท่าเรือที่มีอยู่ในปัจจุบันให้สามารถใช้ประโยชน์ได้อย่างเต็มศักยภาพ พัฒนาและปรับปรุงสนามบินนานาชาติและสนามบินภายในประเทศ พัฒนาโครงข่ายรถไฟเชื่อมโยงท่าเรือสงขลา ๒-หาดใหญ่-ปาดังเบซาร์-บัตเตอร์เวอร์ธ (รัฐปีนัง มาเลเซีย) รวมทั้งพัฒนาโครงข่ายถนนสายหลักเป็น ๔ ช่องจราจร และการพัฒนาโครงข่ายถนนสายรองให้เชื่อมโยงกับถนนสายหลักเพื่อสนับสนุนการขนส่งและกระจายสินค้าจากพื้นที่ตอนในสู่พื้นที่หลักได้อย่างมีประสิทธิภาพ รวมทั้งการพัฒนาระบบส่งน้ำดิบ โดยการพัฒนาระบบโครงข่ายท่อส่งน้ำ ระบบจำหน่ายน้ำและการเพิ่มประสิทธิภาพระบบส่งน้ำให้เพียงพอเพื่อสนับสนุนปริมาณความต้องการใช้น้ำที่เพิ่มขึ้นและลดผลกระทบจากปัญหาขาดแคลนน้ำในช่วงฤดูแล้ง**

## **แผนพัฒนากลุ่มจังหวัดภาคใต้ฝั่งอ่าวไทย (พ.ศ.๒๕๖๑- ๒๕๖๔)**

### **ประเด็นยุทธศาสตร์**

**ยุทธศาสตร์ที่ ๑** พัฒนาการผลิต แปรรูป และการบริหารจัดการ พืชเศรษฐกิจหลัก

(ปาล์มน้ำมัน ยางพารา ไม้ผล)

**ยุทธศาสตร์ที่ ๒** การเพิ่มผลผลิตจากการประมงชายฝั่ง การเพาะเลี้ยงสัตว์น้ำเศรษฐกิจ

และการเลี้ยงสัตว์เศรษฐกิจที่มีความโดดเด่นในพื้นที่

**ยุทธศาสตร์ที่ ๓** พัฒนาสู่การเป็นสถานที่ท่องเที่ยวนานาชาติ ที่มีคุณภาพ และมีความหลากหลาย

ของรูปแบบการท่องเที่ยว

**ยุทธศาสตร์ที่ ๔** พัฒนาระบบโครงสร้างพื้นฐาน การขนส่ง และโลจิสติกส์ เพื่อรองรับการพัฒนา

ของกลุ่มจังหวัด

**ยุทธศาสตร์ที่ ๕** การพัฒนาสู่การเป็นเมืองสีเขียว และสังคมคุณภาพ

## ยุทธศาสตร์จังหวัดสุราษฎร์ธานี

### “เมืองเกษตรคุณภาพ การท่องเที่ยวยั่งยืน สังคมเป็นสุข”

#### เป้าประสงค์รวม

1. เพิ่มศักยภาพการพัฒนาเศรษฐกิจด้านการเกษตรและอุตสาหกรรมเกษตรการท่องเที่ยว และการขนส่งโลจิสติกส์
2. สู้งามเป็นสุขด้วยการพัฒนาคุณภาพชีวิตของประชาชน
3. มีฐานทรัพยากรธรรมชาติและบริหารจัดการสิ่งแวดล้อมที่ยั่งยืน

#### ประเด็นยุทธศาสตร์การพัฒนาจังหวัด ประกอบด้วย

ยุทธศาสตร์ที่ ๑ การเพิ่มศักยภาพการแข่งขันภาคเกษตร และอุตสาหกรรมเกษตร

##### เป้าประสงค์เชิงยุทธศาสตร์

๑. มูลค่าทางเศรษฐกิจของยางพาราและปาล์มน้ำมันเพิ่มสูงขึ้น
๒. สินค้าเกษตรมีคุณภาพปลอดภัยระดับมาตรฐาน

ยุทธศาสตร์ที่ ๒ การส่งเสริมการท่องเที่ยวที่ยั่งยืน

##### เป้าประสงค์เชิงยุทธศาสตร์

จังหวัดมีการจัดการศักยภาพทางการท่องเที่ยวที่ยั่งยืนสอดคล้องกระแสโลก

ยุทธศาสตร์ที่ ๓ การเชื่อมโยงเส้นทางคมนาคมและศูนย์โลจิสติกส์ (Logistics Hub)

ภาคใต้ตอนบน

##### เป้าประสงค์เชิงยุทธศาสตร์

ระบบโครงสร้างพื้นฐานด้านคมนาคมขนส่งและโลจิสติกส์ของจังหวัดมีศักยภาพในการแข่งขันระดับประเทศ

ยุทธศาสตร์ที่ ๔ การพัฒนาสังคมปลอดภัย คุณภาพชีวิตที่ดี และมีศักยภาพในการแข่งขัน

##### เป้าประสงค์เชิงยุทธศาสตร์

๑. ชุมชนและแหล่งท่องเที่ยวหลักมีความปลอดภัยและสงบสุข
๒. เยาวชนได้รับการพัฒนาเต็มศักยภาพ
๓. ประชาชนมีสุขภาพ

ยุทธศาสตร์ที่ ๕ การสร้างฐานทรัพยากรธรรมชาติที่มั่นคงและมีสภาพแวดล้อมที่เหมาะสม

##### เป้าประสงค์เชิงยุทธศาสตร์

๑. ชุมชนและเมืองท่องเที่ยวหลักมีสภาพแวดล้อมที่ดี
๒. พื้นที่ป่ายังคงความอุดมสมบูรณ์และมีพื้นที่สีเขียวเพิ่มขึ้น (ป่าบก ป่าชายเลน)
๓. ชุมชนเสี่ยงภัยมีความพร้อมในการจัดการภัยพิบัติและสาธารณภัย



## ๑.๔ ยุทธศาสตร์การพัฒนาขององค์กรปกครองส่วนท้องถิ่นในเขตจังหวัด

ยุทธศาสตร์การพัฒนาขององค์กรปกครองส่วนท้องถิ่นในเขตจังหวัด พ.ศ. ๒๕๖๖-๒๕๗๐

### วิสัยทัศน์

“โครงสร้างพื้นฐานดี ประเพณีวัฒนธรรมเด่น เน้นการท่องเที่ยว รักษาสิ่งแวดล้อม น้อมนำเศรษฐกิจพอเพียง”

### ยุทธศาสตร์การพัฒนา

ยุทธศาสตร์ที่ ๑ ด้านโครงสร้างพื้นฐาน

ยุทธศาสตร์ที่ ๒ ด้านคุณภาพชีวิต

ยุทธศาสตร์ที่ ๓ ด้านการศึกษา

ยุทธศาสตร์ที่ ๔ ด้านศาสนา ศิลปวัฒนธรรม จารีตประเพณี และภูมิปัญญาท้องถิ่น

ยุทธศาสตร์ที่ ๕ ด้านการท่องเที่ยว ทรัพยากรธรรมชาติและสิ่งแวดล้อม

ยุทธศาสตร์ที่ ๖ ด้านการบริหารจัดการท้องถิ่นที่ดีตามหลักธรรมาภิบาล

### พันธกิจ

๑. บูรณาการและพัฒนาโครงสร้างพื้นฐานให้ได้มาตรฐาน

๒. สนับสนุนการจัดทำผังเมืองรวมจังหวัด

๓. ส่งเสริมการพัฒนาด้านอาชีพ การลงทุนและพาณิชย์กรรม

๔. พัฒนาศักยภาพด้านเศรษฐกิจ การประกอบอาชีพและส่งเสริมการดำเนินงานตามหลัก

ปรัชญาเศรษฐกิจพอเพียง

๕. สร้างความเข้มแข็ง และรักษาความสงบเรียบร้อยของชุมชน

๖. ส่งเสริมด้านกีฬาและนันทนาการ

๗. ส่งเสริม สนับสนุนการบริการด้านสาธารณสุข

๘. ส่งเสริม สนับสนุนการจัดการศึกษาให้ได้มาตรฐาน

๙. ขยายโอกาส เพิ่มช่องทางการเรียนรู้ และลดความเหลื่อมล้ำทางการศึกษา

๑๐. ทำนุบำรุง ส่งเสริมกิจกรรมทางด้านศาสนา อนุรักษ์ศิลปวัฒนธรรม ประเพณี จารีต

ปราชญ์ชาวบ้าน และภูมิปัญญาท้องถิ่น

๑๑. ส่งเสริม ประชาสัมพันธ์ และยกระดับมาตรฐานด้านการท่องเที่ยว และพัฒนาแหล่ง

ท่องเที่ยวให้ได้มาตรฐาน

๑๒. ส่งเสริม อนุรักษ์ ฟื้นฟู และสร้างเครือข่ายด้านทรัพยากรธรรมชาติและสิ่งแวดล้อม

๑๓. พัฒนาศักยภาพการบริหารจัดการขององค์การบริหารส่วนจังหวัดสุราษฎร์ธานี

๑๔. ส่งเสริมประชาธิปไตย ความเสมอภาค สิทธิเสรีภาพ และการมีส่วนร่วมในการพัฒนา

ท้องถิ่น

๑๕. ส่งเสริมการเทิดทูนสถาบันหลักของชาติและผู้ทำคุณประโยชน์แก่บ้านเมือง

## เป้าประสงค์

๑. ปกป้องและเชิดชูสถาบันหลักของชาติ และการยกย่อง เชิดชูเกียรติผู้ทำคุณประโยชน์ต่อประเทศ
๒. ส่งเสริมการปกครองตามระบอบประชาธิปไตย และการมีส่วนร่วมของประชาชน
๓. ส่งเสริมการบริหารจัดการตามหลักธรรมาภิบาล
๔. พัฒนาเส้นทางคมนาคมขนส่งให้มีคุณภาพและได้มาตรฐาน
๕. พัฒนาสาธารณูปโภค และสาธารณูปการ ไฟฟ้าแสงสว่าง การผังเมือง การควบคุมอาคาร และการบริหารจัดการน้ำ
๖. ส่งเสริม อนุรักษ์ ศิลปวัฒนธรรมประเพณี จารีตประเพณี ภูมิปัญญาท้องถิ่น และทำนุบำรุงศาสนา
๗. ส่งเสริมด้านสวัสดิการสังคม สังคมสงเคราะห์ และสาธารณสุข
๘. ส่งเสริมการจัดการศึกษาให้ได้มาตรฐานการศึกษา
๙. การส่งเสริม และพัฒนาอาชีพ การลงทุน และพาณิชย์กรรม
๑๐. ส่งเสริมการดำเนินชีวิตตามหลักปรัชญาเศรษฐกิจพอเพียง
๑๑. ส่งเสริมด้านการกีฬาและนันทนาการ
๑๒. ส่งเสริมการจัดระเบียบชุมชน สังคม และการรักษาความสงบเรียบร้อย สร้างความสมานฉันท์ ให้สังคมสงบสุข
๑๓. ส่งเสริม สนับสนุนการท่องเที่ยวอย่างยั่งยืน
๑๔. อนุรักษ์ ฟื้นฟู สร้างเครือข่าย ฝักระวังทรัพยากรธรรมชาติและสิ่งแวดล้อม
๑๕. พัฒนาบุคลากร และเพิ่มประสิทธิภาพการบริการ เพื่อเข้าสู่ประชาคมอาเซียน

## ๒. ยุทธศาสตร์ขององค์กรปกครองส่วนท้องถิ่น

### ๒.๑ วิสัยทัศน์

องค์การบริหารส่วนตำบลทุ่งเตาใหม่ เป็นองค์กรที่มีการบริหารจัดการตามหลักธรรมาภิบาล ประชาชนมีคุณภาพชีวิตที่ดี มีโครงสร้างพื้นฐานที่ได้มาตรฐาน ส่งเสริมการศึกษา ศิลปวัฒนธรรมประเพณี

### ๒.๒ ยุทธศาสตร์

๑. ยุทธศาสตร์การพัฒนาด้านโครงสร้างพื้นฐาน
๒. ยุทธศาสตร์ด้านการส่งเสริมคุณภาพชีวิต
๓. ยุทธศาสตร์การพัฒนาด้านการศึกษา
๔. ยุทธศาสตร์การพัฒนาด้านการจัดระเบียบชุมชน/สังคมและการรักษาความสงบเรียบร้อย
๕. ยุทธศาสตร์การพัฒนาด้านทรัพยากรธรรมชาติและสิ่งแวดล้อม
๖. ยุทธศาสตร์การพัฒนาด้านศาสนา ศิลปะ วัฒนธรรม จารีตประเพณีและภูมิปัญญาท้องถิ่น
๗. ยุทธศาสตร์การพัฒนาด้านการบริหารจัดการบ้านเมืองที่ดี
๘. ยุทธศาสตร์การพัฒนาด้านบริการสาธารณะเข้าสู่ประชาคมอาเซียน

### ๒.๓ เป้าประสงค์

๑. ปรับปรุงและพัฒนาโครงสร้างพื้นฐานและระบบสาธารณูปโภคที่มีประสิทธิภาพ
๒. ส่งเสริมและพัฒนาสร้างความเข้มแข็งด้านเศรษฐกิจ พัฒนาสังคม คุณธรรม จริยธรรม และคุณภาพชีวิตของประชาชน
๓. ส่งเสริมบุคลากรด้านการศึกษาให้มีศักยภาพและเด็กก่อนปฐมวัยได้รับการเลี้ยงดูตามมาตรฐาน
๔. ส่งเสริมพัฒนาและสร้างความเข้มแข็งด้านเศรษฐกิจ พัฒนาสังคม คุณธรรม จริยธรรม และคุณภาพชีวิตของประชาชน
๕. บริหารจัดการทรัพยากรธรรมชาติและสิ่งแวดล้อมอย่างยั่งยืน
๖. ส่งเสริมทำนุบำรุงศาสนา อนุรักษ์ศิลปวัฒนธรรม ประเพณีท้องถิ่น จารีตประเพณี ภูมิปัญญาท้องถิ่น
- ๗ บริหารจัดการตามหลักธรรมาภิบาล
๘. ข้อมูลข่าวสารที่ทันสมัยทันต่อเหตุการณ์ และมีความรู้ความเข้าใจต่อการเข้าสู่ประชาคมอาเซียน สามารถพูดภาษาอังกฤษและภาษาอาเซียนได้พอสมควร

#### ๒.๔ ตัวชี้วัด

๑. จำนวนของถนนที่มีการก่อสร้างและได้มาตรฐาน
  ๒. จำนวนประชาชนในตำบลมีไฟฟ้าใช้ทุกครัวเรือน
  ๓. จำนวนของผู้สูงอายุ ผู้พิการผู้ป่วยเอดส์และผู้ด้อยโอกาส ได้รับการดูแลและได้รับการส่งเสริมด้านอาชีพ
  ๔. จำนวนการป้องกันและควบคุมโรคติดต่อ
  ๕. ร้อยละของงบประมาณที่อุดหนุนส่งเสริมการศึกษา
  ๖. ร้อยละของศูนย์พัฒนาเด็กเล็กมีการศึกษาและดำเนินงานตามมาตรฐานของ ศพด.
  ๗. จำนวนครัวเรือนในการจัดกิจกรรมการป้องกันปราบปรามยาเสพติด
  ๘. จำนวนประชาชนที่ส่งเสริมสนับสนุนการพัฒนาศักยภาพผู้นำชุมชนและประชาชนทั่วไป
  ๙. จำนวนประชาชนในการอนุรักษ์ทรัพยากรธรรมชาติและสิ่งแวดล้อม
  ๑๐. จำนวนครัวเรือนที่มีการกำจัดขยะอย่างถูกสุขลักษณะ
  ๑๑. จำนวนของประชาชนมีส่วนร่วมในการส่งเสริมศาสนาและอนุรักษ์วัฒนธรรมท้องถิ่น
  ๑๒. งบประมาณที่ดำเนินการตามกิจกรรมทางศาสนา ศิลปวัฒนธรรมจารีตประเพณีและภูมิปัญญาท้องถิ่น
  ๑๓. จำนวนของประชาชนมีส่วนร่วมในการส่งเสริมศาสนาและอนุรักษ์วัฒนธรรมท้องถิ่น
  ๑๔. งบประมาณที่ดำเนินการตามกิจกรรมทางศาสนา ศิลปวัฒนธรรมจารีตประเพณีและภูมิปัญญาท้องถิ่น
  ๑๕. ร้อยละของประชาชนที่รับบริการได้รับความพึงพอใจ
  ๑๖. ร้อยละของบุคลากรได้รับการอบรม
  ๑๗. ร้อยละของการดำเนินการมีประชาชนมีส่วนร่วม
  ๑๘. จำนวนบุคลากรมีความรู้ความสามารถในการปฏิบัติงาน
- จำนวนประชาชนมีส่วนร่วมในการพัฒนาท้องถิ่นการรับรู้ข่าวสารของประชาชนเพิ่มขึ้น

#### ๒.๕ คำเป้าหมาย

๑. เพื่อพัฒนาโครงสร้างพื้นฐาน

๒. เพื่อพัฒนาส่งเสริมคุณภาพชีวิต
๓. เพื่อพัฒนาการศึกษา
๔. เพื่อพัฒนาการจัดระเบียบชุมชน/สังคมและการรักษาความสงบ
๕. เพื่อพัฒนาทรัพยากรธรรมชาติและสิ่งแวดล้อม
๖. เพื่อพัฒนาศาสนา ศิลปะ วัฒนธรรม จารีตประเพณีและภูมิปัญญาท้องถิ่น
๗. เพื่อพัฒนาศาสนา ศิลปะ วัฒนธรรม จารีตประเพณีและภูมิปัญญาท้องถิ่น
๘. เพื่อพัฒนาการบริหารจัดการบ้านเมืองที่ดี
๙. เพื่อพัฒนาการบริการสาธารณะเข้าสู่ประชาคมอาเซียน

## ๒.๖ กลยุทธ์

๑. พัฒนาเส้นทางคมนาคมการขนส่งให้มีคุณภาพและได้มาตรฐาน
๒. พัฒนาด้านสาธารณูปโภคและสาธารณูปการไฟฟ้าแสงสว่างและการบริหารจัดการน้ำ
๓. พัฒนาแหล่งน้ำเพื่ออุปโภคบริโภคและแหล่งน้ำเพื่อการเกษตร
๔. พัฒนาด้านการส่งเสริมอาชีพ
๕. พัฒนาด้านสวัสดิการสังคมและสาธารณสุข
๖. ส่งเสริมด้านการกีฬาและนันทนาการ
๗. พัฒนาระบบการศึกษาในสังกัดองค์กรปกครองส่วนท้องถิ่นให้มีคุณภาพตามมาตรฐานการศึกษาท้องถิ่น
๘. พัฒนาศักยภาพ บุคลากรด้านการศึกษาและเพิ่มช่องทางการเรียนรู้
๙. พัฒนาด้านการป้องกันและแก้ไขปัญหาเสพติด
๑๐. พัฒนาศักยภาพผู้นำชุมชน ผู้นำท้องถิ่นประชาชนและสร้างความเข้มแข็งของชุมชน
๑๑. อนุรักษ์ ส่งเสริม พัฒนา สร้างเครือข่ายและเฝ้าระวังทรัพยากรธรรมชาติและสิ่งแวดล้อม
๑๒. การบำบัดและการจัดการขยะ
๑๓. ทำนุบำรุงส่งเสริมกิจกรรมทาง ด้านศาสนา
๑๔. ส่งเสริมอนุรักษ์ศิลปวัฒนธรรม จารีตประเพณี ปราชญ์ชาวบ้านและภูมิปัญญาท้องถิ่น
๑๕. พัฒนาองค์กรปกครองส่วนท้องถิ่นให้มีขีดสมรรถนะสูง
๑๖. พัฒนาศักยภาพบุคลากรขององค์กรปกครองส่วนท้องถิ่น
๑๗. พัฒนาสังคม คุณธรรม จริยธรรม
๑๘. พัฒนาด้านการส่งเสริมประชาธิปไตย ความเสมอภาคและสิทธิเสรีภาพ
๑๙. พัฒนาระบบ ICT ของท้องถิ่นให้เชื่อมโยง
๒๐. พัฒนาและเพิ่มประสิทธิภาพระบบการให้บริการสาธารณะเพื่อรองรับการเข้าสู่ประชาคมอาเซียน
๒๑. พัฒนาและส่งเสริมคุณภาพชีวิตของประชาชนให้มีคุณภาพชีวิตที่ดี
๒๒. พัฒนาองค์กรปกครองส่วนท้องถิ่นให้มีขีดสมรรถนะสูง
๒๓. พัฒนาศักยภาพบุคลากรขององค์กรปกครองส่วนท้องถิ่น
๒๔. พัฒนาสังคม คุณธรรม จริยธรรม
๒๕. พัฒนาด้านการส่งเสริมประชาธิปไตย ความเสมอภาคและสิทธิเสรีภาพ
๒๖. พัฒนาระบบ ICT ของท้องถิ่นให้เชื่อมโยง

## ๒.๗. จุดยืนทางยุทธศาสตร์

### จุดยืนองค์การบริหารส่วนตำบลทุ่งเตาใหม่

- ต้องมีเป้าหมาย เพื่อตอบสนองความต้องการของประชาชนในพื้นที่
- ต้องมีการบริหารยุทธศาสตร์
- ความสอดคล้องของยุทธศาสตร์ประเทศกับท้องถิ่น
- ภารกิจขององค์กรปกครองส่วนท้องถิ่นมีอยู่มาก
- ความต้องการของประชาชนซึ่งเป็นผู้รับบริการ
- ทรัพยากรมีจำกัด
- การวัดผลสัมฤทธิ์ของงาน

### ปัจจัยความสำเร็จ

- ผู้บริหารองค์การบริหารส่วนตำบล
- การรับรู้ความร่วมมือของเจ้าหน้าที่องค์การบริหารส่วนตำบล
- การมีส่วนร่วม ระดับการมีส่วนร่วมของประชาชน
- การประสานและสนับสนุนจากภาคีภาครัฐและเอกชน
- ระบบฐานข้อมูล
- การเผยแพร่ประชาสัมพันธ์

### บทบาทขององค์กรปกครองส่วนท้องถิ่นและผู้ที่เกี่ยวข้อง

- ผู้บริหารท้องถิ่น
  - ผู้นำให้นโยบาย ติดตามประเมินผล
- เจ้าหน้าที่ในองค์กรปกครองส่วนท้องถิ่น
  - ร่วมเป็นคณะทำงาน ประสานงานระหว่างฝ่าย สร้างบรรยากาศการทำงานที่ดี
- ประชาชนในท้องถิ่น และผู้บริการอื่นๆ
  - ร่วมเป็นคณะทำงาน ให้ข้อมูลและร่วมกำหนดตามความต้องการ
  - หน่วยงานราชการ สนับสนุนข้อมูล ความรู้ทางวิชาการ

## ๒.๘ ความเชื่อมโยงของยุทธศาสตร์ในภาพรวม

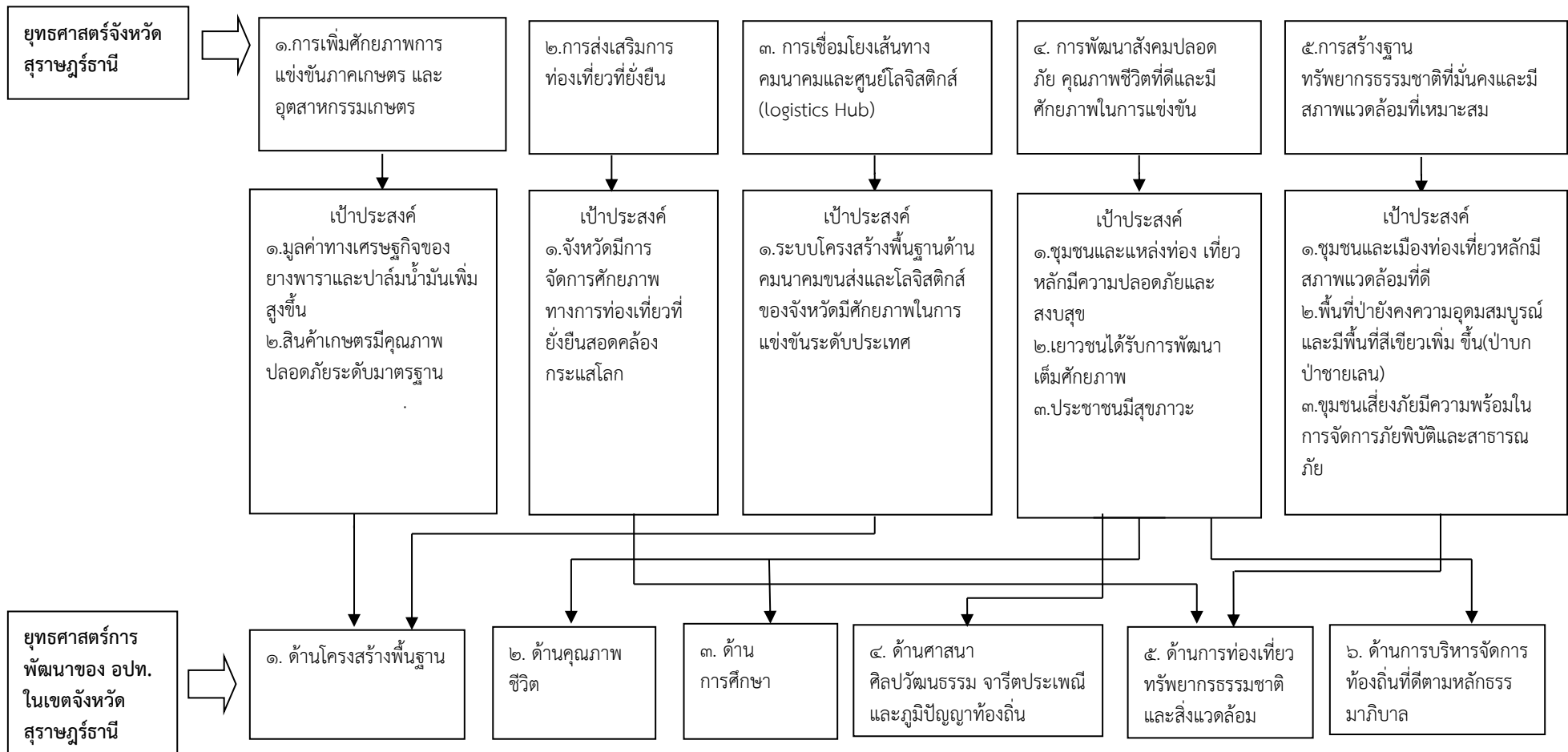

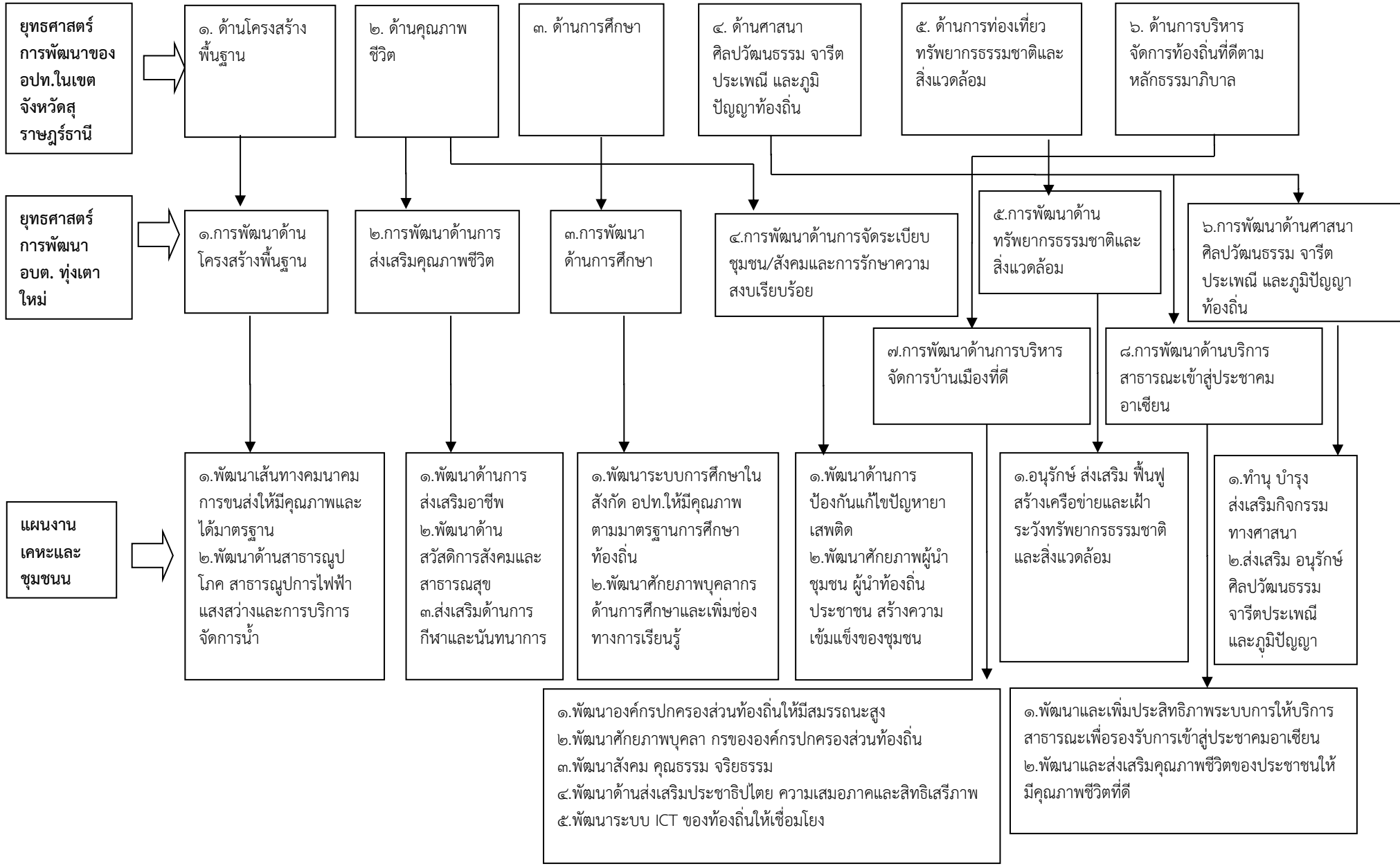

๑.การพัฒนาด้านโครงสร้างพื้นฐาน

แผนงานเคหะและชุมชน



๑.พัฒนาเส้นทางคมนาคมการขนส่งให้มีคุณภาพและได้มาตรฐาน

ผลผลิต/โครงการ



- ๑.โครงการก่อสร้างถนนลาดยาง
- ๒.โครงการก่อสร้างถนนคอนกรีตเสริมเหล็ก
- ๓.โครงการบุกเบิกถนน
- ๔.โครงการปรับปรุงถนน
- ๕.โครงการซ่อมแซมถนน
- ๖.โครงการก่อสร้างคูระบายน้ำ/ฝิ่งท่อระบายน้ำ
- ๗.โครงการก่อสร้างสะพาน
- ๘.โครงการก่อสร้างท่อลอดเหลี่ยม

๒.พัฒนาด้านสาธารณูปโภค และสาธารณูปการ ไฟฟ้าแสงสว่างและการบริหารจัดการน้ำ

- ๑.โครงการขยายเขตไฟฟ้า/ติดตั้งไฟฟ้าสาธารณะ/ไฟสัญญาณพลังแสงอาทิตย์
- ๒.โครงการก่อสร้าง/ปรับปรุงหอกระจายข่าว/เสียงไร้สาย
- ๓.โครงการขุดเจาะบ่อบาดาล/ซ่อมแซม
- ๔.โครงการขุดบ่อน้ำตื้น
- ๕.โครงการปรับปรุง/ต่อเติมซ่อมแซมระบบประปา
- ๖.โครงการก่อสร้างระบบประปาและจัดหาภาชนะเครื่องกรองน้ำ
- ๗.โครงการก่อสร้างทำนบดิน
- ๘.ก่อสร้างสิ่งสาธารณูปโภค
- ๙.โครงการก่อสร้างฝาย/ขุดลอกฝาย/ซ่อมแซมฝาย
- ๑๐.โครงการขุดสระ



๒.การพัฒนาด้านการส่งเสริมคุณภาพชีวิต

๑.พัฒนาด้านการส่งเสริมอาชีพ

๒.พัฒนาด้านสวัสดิการและสาธารณสุข

๓.ส่งเสริมด้านกีฬาและนันทนาการ

แผนงานสร้างความ  
เข้มแข็งของชุมชน  
แผนงานสาธารณสุข  
แผนงานงบกลาง  
แผนงานศาสนา  
วัฒนธรรมและ  
นันทนาการ

ผลผลิต/โครงการ

- ๑.โครงการฝึกอบรมอาชีพ
- ๒.โครงการส่งเสริมการทำปุ๋ย
- ๓.โครงการส่งเสริมการลงทุน
- ๔.โครงการส่งเสริมเรื่องการเกษตร

- ๑.โครงการช่วยเหลือผู้ประสบสาธารณภัยและอุบัติเหตุต่างๆ
- ๒.โครงการจัดระบบการแพทย์ฉุกเฉินประจำตำบลทุ่งเตาใหม่
- ๓.อุดหนุนสาธารณสุขมูลฐานหมู่บ้าน
- ๔.โครงการสนับสนุนจัดสวัสดิการชุมชน
- ๕.สนับสนุนเงินสงเคราะห์เบี้ยยังชีพแก่ผู้ป่วยเอดส์
- ๖.โครงการฝึกอบรมสร้างงาน สร้างอาชีพให้แก่ผู้ติดเชื้อเอดส์/ผู้สูงอายุ/ผู้พิการ
- ๗.สนับสนุนกองทุนหลักประกันสุขภาพในระดับท้องถิ่น

- ๑.จัดซื้อวัสดุเครื่องแต่งกาย
- ๒.จัดซื้อวัสดุกีฬาต่างๆ
- ๓.สนับสนุนการแข่งขันกีฬาอำเภอ,แข่งขันกรีฑาอำเภอบ้านนาสาร,แข่งขันกีฬาไทคัพท้องถิ่นประเทศไทย,ค่าใช้จ่ายในการจัดส่งนักกีฬาเข้าร่วมแข่งขันกับหน่วยงานอื่น
- ๔.โครงการแข่งขันกีฬาภายในตำบล
- ๕.โครงการจัดการแข่งขันกรีฑานักเรียน - ประชาชนในตำบลทุ่งเตาใหม่

๓.การพัฒนาทางการศึกษา

แผนงานการศึกษา



๑.พัฒนาระบบการศึกษาในสังกัดองค์กรปกครองส่วนท้องถิ่นให้มีคุณภาพตามมาตรฐานการศึกษาท้องถิ่น

๒.พัฒนาศักยภาพบุคลากรทางการศึกษาและเพิ่มช่องทางการเรียนรู้

ผลผลิต/โครงการ



- ๑.โครงการสานสัมพันธ์วันปิดภาคเรียน
- ๒.โครงการอาหารกลางวัน สนับสนุนงบประมาณอาหารกลางวันให้โรงเรียนในสังกัด สพฐ. และศูนย์พัฒนาเด็กเล็ก
- ๓.โครงการจัดซื้ออาหารเสริม (นม)
- ๔.โครงการจัดซื้อวัสดุวิทยาศาสตร์หรือการแพทย์
- ๕.โครงการแข่งขันกีฬา สพด.อำเภอบ้านนาสาร
- ๖.โครงการจัดซื้อวัสดุการศึกษา

- ๑.ค่าใช้จ่ายในการพัฒนาครูและบุคลากรทางการศึกษา
- ๒.โครงการปรับปรุงอาคารเรียน สพด.อบต.ทุ่งเตาใหม่

๔.การพัฒนาด้านการจัดระเบียบชุมชน/สังคมและการรักษาความสงบเรียบร้อย

แผนงานสร้างความ  
เข้มแข็งชุมชน  
แผนงานบริหารงาน  
ทั่วไป  
แผนงานรักษา  
ความสงบภายใน



๑.การพัฒนาด้านการป้องกันและแก้ไขปญหายา  
เสพติด

๑.กิจกรรมรณรงค์และป้องกันปญหายาเสพติด/  
กิจกรรมการบำบัดฟื้นฟู ผู้ติด หรือ ผู้เสพ  
๒.โครงการป้องกันและแก้ไขปญหายาเสพติด  
อำเภอบ้านนาสาร

ผลผลิต/โครงการ



๒.การพัฒนาศักยภาพผู้นำชุมชน ผู้นำ  
ท้องถิ่น ประชาชนและสร้างความเข้มแข็ง  
ของชุมชน

๑.โครงการขับเคลื่อนการพัฒนาตาม  
ปรัชญาของเศรษฐกิจพอเพียง / กิจกรรม  
การพัฒนาส่งเสริมการศึกษาและภูมิปัญญา  
ท้องถิ่น  
๒.โครงการจัดเก็บข้อมูลพื้นฐาน  
๓.สนับสนุนและจัดฝึกอบรมทบทวนและ  
อบรมใหม่ให้แก่กลุ่ม อปพร/(ทีมกู้ชีพ/  
กู้ภัย)ฝึกซ้อมแผนสาธารณภัย อปพร.  
๔.โครงการฝึกอบรมและเพิ่มพูน  
ประสิทธิภาพแกนนำสตรีระดับตำบล  
๕.โครงการให้ความรู้เกี่ยวกับความ  
ปลอดภัยในครัวเรือน  
๖.โครงการค่ายพัฒนาทักษะแกนนำ  
เยาวชนเพื่อการรู้เท่าทันสื่อในโรงเรียนและ  
ชุมชน

๓.การพัฒนาด้านการป้องกันและบรรเทาสา  
ธารณภัย

๑.โครงการรณรงค์ป้องกันและลด  
อุบัติเหตุทางถนน  
๒.เงินสำรองจ่าย (กรณีฉุกเฉินเกี่ยวกับ  
อุบัติเหตุและสาธารณภัยต่างๆ  
๓.จัดซื้อวิทยุสื่อสาร

แผนงานการเกษตร  
แผนงานสร้างความ  
เข้มแข็งชุมชน



ผลผลิต/โครงการ



๕.การพัฒนาด้านทรัพยากรธรรมชาติและสิ่งแวดล้อม



๑.การอนุรักษ์ ส่งเสริม ฟื้นฟู สร้างเครือข่ายและเฝ้า  
ระวังทรัพยากรธรรมชาติและสิ่งแวดล้อม



- ๑.โครงการจัดตั้งศูนย์บริการนักท่องเที่ยว
- ๒.โครงการจัดทำป้ายชี้ทางสถานที่ท่องเที่ยว
- ๓.โครงการปรับปรุงภูมิทัศน์น้ำตกหุหนาน ถ้ำพระ
- ๔.โครงการปรับปรุงภูมิทัศน์สระน้ำประปาหนองเขือ
- ๕.โครงการให้ความรู้แก่นักเรียนรักษาสิ่งแวดล้อม
- ๖.โครงการรับแลกขยะจากแหล่งกำเนิด
- ๗.โครงการจัดตั้งอาสาสมัครรักษาป่าต้นน้ำ
- ๘.โครงการฝึกอบรมอาสาสมัครจัดการขยะชุมชน
- ๙.โครงการเตาเผาขยะในครัวเรือน
- ๑๐.โครงการปลูกต้นไม้เฉลิมพระเกียรติฯ

๖.การพัฒนาด้านศาสนา ศิลปะ วัฒนธรรม จารีตประเพณีและภูมิปัญญาท้องถิ่น

แผนงานศาสนา  
วัฒนธรรมและ  
นันทนาการ



๑.การทำนุ บำรุง ส่งเสริมกิจกรรมทางด้านศาสนา

๒.การส่งเสริม อนุรักษ์ ศิลปวัฒนธรรม จารีตประเพณี  
ประชาชนชาวบ้านและภูมิปัญญาท้องถิ่น

ผลผลิต/โครงการ



๑.โครงการจูงลูกจูงหลานเข้าวัด  
๒.โครงการวันสืบสานประเพณี  
ท้องถิ่น ส่งเสริมกิจกรรมทาง  
ศาสนา  
๓.โครงการสืบสานวัฒนธรรม  
ท้องถิ่นปรับปรุงเรือพนมพระวัดใส  
ดงวิสุทธิรังสิต

๑.สนับสนุนกิจกรรมวันสำคัญและประเพณีท้องถิ่น  
ของ ศพด.  
๒.โครงการการจัดงานประเพณีชักพระทอดผ้าป่า  
๓.โครงการส่งเสริมกิจกรรมด้านจริยธรรมการเรียนรู้  
การอนุรักษ์ วัฒนธรรมและภูมิปัญญาท้องถิ่น  
๔.โครงการกิจกรรมการทำอาหารไทย ขนมไทย  
ปลูกฝังอัตลักษณ์ให้เด็กไทย  
๕.โครงการจัดทำศูนย์เรียนรู้ ศึกษาค้นคว้าแหล่งที่  
มาของวัฒนธรรมท้องถิ่นเผยแพร่อัตลักษณ์ท้องถิ่น  
๖.โครงการจัดทำแผ่นพับเผยแพร่ประวัติศาสตร์  
และอัตลักษณ์ท้องถิ่น

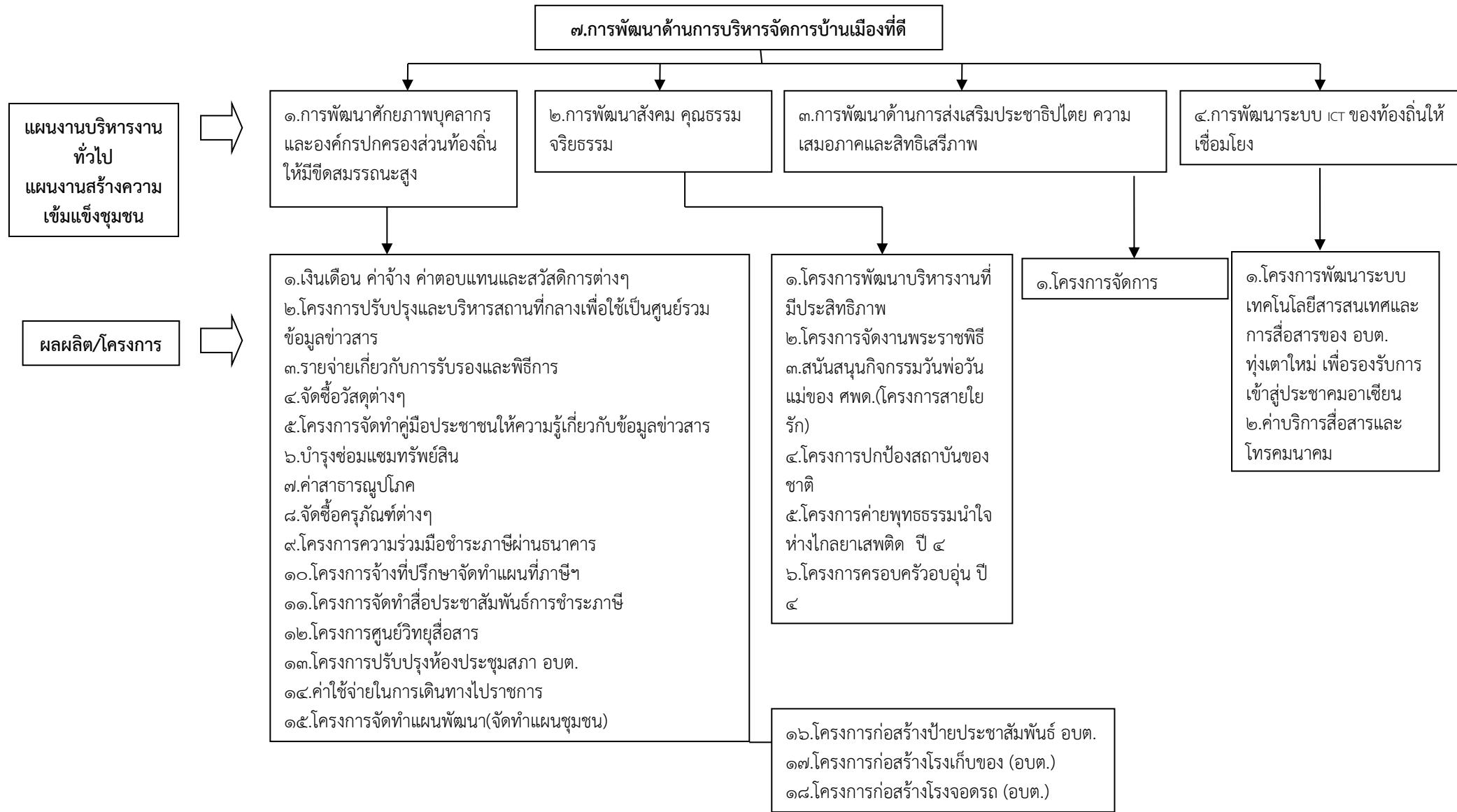

๘.การพัฒนาด้านบริการสาธารณะเข้าสู่ประชาคมอาเซียน

แผนงานสร้างความ  
เข้มแข็งชุมชน



๑.การพัฒนาและเพิ่มประสิทธิภาพการบริการ  
สาธารณะเพื่อรองรับการเข้าสู่ประชาคมอาเซียน

๒.การพัฒนาและส่งเสริมคุณภาพชีวิตของ  
ประชาชนให้มีคุณภาพชีวิตที่ดี

ผลผลิต/โครงการ



๑.โครงการพัฒนาพัฒนาศักยภาพบุคลากร ผู้นำ  
ท้องถิ่นยุคใหม่สู่ประชาคมอาเซียน  
๒.โครงการให้บริการถ่ายเอกสารให้กับประชาชน  
ตำบลทุ่งเตาใหม่  
๓.โครงการแข่งขันกีฬาพื้นบ้าน การละเล่นพื้นบ้าน  
แลกเปลี่ยนวัฒนธรรมไทย - พม่า ในตำบลทุ่งเตา  
ใหม่  
๔.โครงการส่งเสริมการเรียนรู้ภาษาพม่า

๑.โครงการควบคุมและป้องกันโรคติดต่อ  
(โรคติดต่อนำโดยยุง,มาลาเรีย,โรคพิษสุนัขบ้า/  
คั้งัวคั้ง)

### ๓.การวิเคราะห์เพื่อการพัฒนาท้องถิ่น

#### ๓.๑ การวิเคราะห์กรอบการจัดทำยุทธศาสตร์ขององค์ปกครองส่วนท้องถิ่น

(ใช้การวิเคราะห์ SWOT Analysis/Demand (Demand Analysis) Global Demand และ Trend ปัจจัยและสถานการณ์การเปลี่ยนแปลงที่มีผลต่อการพัฒนา อย่างน้อยต้องประกอบด้วย การวิเคราะห์ศักยภาพ ด้านเศรษฐกิจ ด้านสังคม ด้านทรัพยากรธรรมชาติและสิ่งแวดล้อม

#### ปัจจัยและสถานการณ์การเปลี่ยนแปลงที่มีผลต่อการพัฒนา

๑) ผลการวิเคราะห์ปัญหาและความต้องการของประชาชนในท้องถิ่นตามประเด็นการพัฒนาท้องถิ่นประกอบด้วย ขอบข่าย และปริมาณของปัญหา พื้นที่เป้าหมาย กลุ่มเป้าหมาย และการคาดการณ์แนวโน้มในอนาคต มีดังนี้

ขอบข่ายปัญหา	ปริมาณและระดับความรุนแรงของปัญหา	พื้นที่เป้าหมาย	กลุ่มเป้าหมาย	การคาดการณ์แนวโน้มในอนาคต
ความยากจน	น้อย	หมู่ที่ ๑-๘	ประชาชนที่มีรายได้เฉลี่ยต่ำกว่าเกณฑ์ จปฐ./หรือจากข้อมูลพื้นฐาน	หากไม่ได้รับการพัฒนาอาชีพหรือสนับสนุนจากหน่วยงานที่เกี่ยวข้อง จะทำให้บุคคลกลุ่มเป้าหมายมีรายได้ต่ำและไม่สามารถมีคุณภาพชีวิตที่ดีได้
การว่างงาน	ปานกลาง	หมู่ที่ ๑-๘	เยาวชนและผู้อยู่ในวัยทำงาน ๑๘-๖๐ ปี	สภาพการว่างงานของคนในพื้นที่ มักจะเป็นบ่อเกิดของปัญหาอื่น ๆ ตามมาไม่ว่าปัญหาหลักเล็กขโมยน้อย ,ปัญหาอาชญากรรม, ปัญหายาเสพติด ปัญหาครอบครัวแตกแยก
ทรัพยากรธรรมชาติเสื่อมโทรม	น้อย	หมู่ที่ ๑-๘	ป่าไม้ / ดิน / น้ำ / อากาศ	ความเจริญของวัตถุ / ความไม่สนใจตระหนักในปัญหาผลกระทบที่จะกระทบต่อสุขภาพของประชาชนในพื้นที่
ขาดการมีส่วนร่วมในการพัฒนา	ปานกลาง	หมู่ที่ ๑-๘	ประชาชนส่วนหนึ่งในพื้นที่ไม่ตระหนักในบทบาทหน้าที่ของความเป็นพลเมือง	ปัญหาการไม่มีส่วนร่วมในการพัฒนาของประชาชน ปัจจุบันประชาชนยังคงมีความคิดที่ไม่ใช่ธุระและไม่ให้ความสำคัญ หากไม่กระทบต่อชีวิต / ครอบครัวของตนเองและนับวันจะเพิ่มความเสี่ยงมากขึ้น
สุขภาพอนามัย	น้อย	หมู่ที่ ๑-๘	ประชาชนจากครอบครัวยากจน - ผู้สูงอายุ - ผู้พิการ - ผู้ด้อยโอกาส	บางรายมีปัญหาทางด้านสุขภาพ เนื่องจากการขาดการออกกำลังกาย รับประทานอาหารที่ไม่มีประโยชน์และพักผ่อนไม่เพียงพอ

ขอบข่ายปัญหา	ปริมาณและระดับความรุนแรงของ	พื้นที่เป้าหมาย	กลุ่มเป้าหมาย	การคาดการณ์แนวโน้มในอนาคต
--------------	-----------------------------	-----------------	---------------	---------------------------



การรวมกลุ่มอาชีพ	ปานกลาง	หมู่ที่ ๑-๘	- กลุ่มอาชีพในหมู่บ้าน - ประชาชนทั่วไปไม่เป็นสมาชิกกลุ่มอาชีพ	ประชาชนผู้ไม่เป็นสมาชิกกลุ่มต่าง ๆ ไม่สามารถเข้าถึงแหล่งเงินทุนเพื่อการประกอบอาชีพและกลุ่มอาชีพบางกลุ่มให้เจริญก้าวหน้าได้
การแพร่ระบาดของโรคติดต่อร้ายแรง	ปานกลาง	หมู่ที่ ๑-๘	- โรคไข้เลือดออก - โรคเอดส์	สภาพพื้นที่ของชุมชนบางแห่งเป็นแหล่งเพาะพันธุ์พาหะนำโรคได้ดีและไม่มีระบบการป้องกันที่ถูกต้องในครัวเรือน
เด็กอายุ ๓ ขวบไม่ได้รับการพัฒนาอย่างถูกต้องตามหลักวิชาการ	น้อย	หมู่ที่ ๑-๘	เด็กอายุ ๓ ขวบขึ้นไป	เด็กอายุ ๓ ขวบ ในเขตพื้นที่ตำบลทุ่งเตาใหม่ ได้รับการดูแลและพัฒนาในศูนย์พัฒนาเด็กเล็กซึ่งปรับใช้กับโรงเรียน
ผู้สูงอายุ / ผู้พิการ ผู้ด้อยโอกาส ไม่ได้รับการดูแลอย่างทั่วถึง	น้อย	หมู่ที่ ๑-๘	- ผู้สูงอายุ - ผู้พิการ	ผู้สูงอายุมีมากขึ้นและบางคนมีฐานะยากจน ลูกหลานทอดทิ้งและผู้พิการไม่ได้รับการพัฒนาที่ช่วยให้สามารถช่วยเหลือตนเองได้
การดำเนินชีวิตแบบเศรษฐกิจพอเพียง	ปานกลาง	หมู่ที่ ๑-๘	ครัวเรือนในเขตตำบลทุ่งเตาใหม่	ปัญหาความยากจน / ส่วนหนึ่งมาจากการใช้จ่ายที่ฟุ่มเฟือยไม่ตระหนักถึงเหตุผลของการใช้จ่าย ไม่มีการใช้ทรัพยากรของครัวเรือนให้คุ้มค่าและเกิดประโยชน์อย่างแท้จริง
การสืบทอดประเพณีวัฒนธรรมอันดีงามของท้องถิ่น	น้อย	หมู่ที่ ๑-๘	ประชาชนในเขตตำบลทุ่งเตาใหม่ทุกกลุ่มอายุทุกเพศวัย	ประเพณีวัฒนธรรมอันดีงามบางอย่างของท้องถิ่นไม่ได้รับการสนใจอนุรักษ์สืบทอดจากเยาวชนเท่าที่ควรซึ่งเป็นผลให้คนขาดคุณธรรม / จริยธรรม

๒) ผลการวิเคราะห์ศักยภาพเพื่อประเมินสถานการณ์พัฒนาในปัจจุบันและโอกาสการพัฒนาในอนาคตของท้องถิ่นด้วยเทคนิค SWOT Analysis (จุดแข็ง จุดอ่อน โอกาส และ อุปสรรค) ซึ่งได้ผลการวิเคราะห์ดังนี้

#### การวิเคราะห์ SWOT ขององค์การบริหารส่วนตำบลทุ่งเตาใหม่

การวิเคราะห์ปัจจัยภายใน swขององค์การบริหารส่วนตำบลทุ่งเตาใหม่ โดยใช้เทคนิค Mckinsey's Framework

การวิเคราะห์จุดแข็ง Strength ปัจจัยภายในขององค์การบริหารส่วนตำบลทุ่งเตาใหม่ ซึ่งวิเคราะห์ในประเด็นสำคัญ ๗ ประการ ได้แก่

#### ๑. โครงสร้างองค์กร (Structure)

- ๑) มีการแบ่งส่วนราชการและมอบหมายหน้าที่อย่างชัดเจน
- ๒) มีการแบ่งส่วนโครงสร้างหลักออกเป็น ข้าราชการการเมืองกับข้าราชการประจำ
- ๓) มีการมอบอำนาจให้แก่รองนายกองค์การบริหารส่วนตำบล ปลัดองค์การบริหารส่วนตำบล และหัวหน้าส่วนราชการ

#### ๒. กลยุทธ์องค์กร (Systems)

- ๑) กิจกรรมแต่ละอย่างมีการวางแผนการดำเนินการ ไว้เป็นอย่างดี ทั้งแผนระยะสั้นระยะยาว แผนดำเนินงาน รวมทั้งแผนปฏิบัติงานแต่ละเรื่อง
- ๒) มีการกำหนดระยะเวลาดำเนินงานสำหรับแต่ละโครงการไว้อย่างชัดเจนและสามารถปฏิบัติตามแผนที่วางไว้
- ๓) มีการประเมินโครงการทุกครั้งอย่างเป็นระบบ

#### ๓. ระบบในการดำเนินงานขององค์กร (Systems)

- ๑) มีอิสระมากพอสมควรในระบบการสรรหาและคัดเลือกบุคลากร หรือ พนักงาน ซึ่งสามารถคัดเลือกพนักงานเจ้าหน้าที่ที่มีความรู้ความสามารถเพื่อบรรจุได้ตรงลักษณะงาน
- ๒) มีการลดขั้นตอนและระยะเวลาในการให้บริการแก่ประชาชน
- ๓) ระบบการติดต่อสื่อสารที่ทันสมัย มีระบบอินเทอร์เน็ต ความเร็วสูง
- ๔) มีระบบการบริการจัดเก็บภาษีเคลื่อนที่ให้บริการประชาชนทุกหมู่บ้าน
- ๕) มีระบบการให้บริการข้อมูลข่าวสารแก่ประชาชน เพื่อประชาสัมพันธ์องค์กรแก่ประชาชน
- ๖) มีระบบเสียงไร้สาย หอกระจายข่าว
- ๗) สามารถให้บริการประชาชนในช่วงพักเที่ยง
- ๘) นำหลักเกณฑ์การบริหารกิจการบ้านเมืองที่ดีมาเป็นหลักในการบริหาร
- ๙) มีงบประมาณพอสมควรในการสนับสนุนการพัฒนาในด้านต่าง ๆ

#### ๔. ลักษณะแบบแผนหรือพฤติกรรมในการบริหารงานของผู้บริหารระดับสูง (STYLE)

- ๑) ผู้บริหารเป็นบุคคลที่มีคุณธรรมและจริยธรรม
- ๒) ผู้บริหารมีวิสัยทัศน์กว้างไกล
- ๓) ผู้บริหารมีความมุ่งมั่นตั้งใจทำงานเพื่อพัฒนาองค์กรและประชาชน
- ๔) นโยบายผู้บริหารเป็นการยกระดับการพัฒนาคุณภาพชีวิต

#### ๕. สมาชิกในองค์กร (Staff)

- ๑) มีบุคลากรที่เพียงพอในการปฏิบัติงานตามอำนาจหน้าที่
- ๒) มีคุณธรรมและจริยธรรม เคารพซึ่งกันและกัน
- ๓) มีการทำงานเป็นทีมและความสามัคคี
- ๔) บุคลากรเข้มแข็ง มีความรู้ ความสามารถที่สามารถถ่ายทอดความรู้ด้านต่าง ๆ ให้ส่วนรวมได้เป็นอย่างดี

## ๖. ความรู้ความสามารถและทักษะขององค์กร (Skills)

- ๑) มีความสามารถดำเนินกิจกรรมที่สอดคล้องกับนโยบายรัฐในส่วนของเชิงรุก
- ๒) ส่งเสริมบุคลากรทั้งด้านการฝึกอบรม การศึกษาต่อในระดับที่สูงขึ้น และการฝึกอบรมหลักสูตร ต่าง ๆ ที่เกี่ยวกับการปฏิบัติงานของบุคลากรทุกคนทุกตำแหน่ง
- ๓) มีความรู้ ทักษะ ที่สามารถปฏิบัติงานในตำแหน่งพอสมควร
- ๔) ส่งเสริมทั้งด้านฝึกอบรมและการศึกษาเพื่อยกระดับความก้าวหน้าของบุคลากรทุกคน

## ๗. ค่านิยมร่วมกันของสมาชิกในองค์กร (Shared value)

- ๑) บุคลากรมีจิตสำนึกรักองค์กร และต้องการพัฒนาท้องถิ่นเพื่อประโยชน์สุขของประชาชน
- ๒) มีความรัก ความภาคภูมิใจในความเป็นไทย
- ๓) ส่งเสริมการดำเนินชีวิตตามแนวปรัชญาเศรษฐกิจพอเพียง
- ๔) ยึดหลักคุณธรรม ๔ ประการ ตามแนวพระราชดำริ

การวิเคราะห์จุดอ่อน (Weaknesses) ปัจจัยภายในขององค์การบริหารส่วนตำบลทุ่งเตาใหม่ ซึ่งวิเคราะห์ในประเด็นสำคัญ ๗ ประการ ได้แก่

### ๑. โครงสร้างองค์กร (Structure)

- ๑) การแบ่งงานในหน้าที่ยังไม่เป็นเอกภาพ

### ๒. กลยุทธ์องค์กร (Systems)

๑) โครงการใหญ่ ๆ ไม่สามารถดำเนินการได้ตามแผนเนื่องจากได้รับการจัดสรรงบประมาณน้อยกว่าที่กำหนด

### ๓. ระบบในการดำเนินงานขององค์กร (Systems)

- ๑) การจัดทำแผนจัดซื้อจัดจ้างไม่สอดคล้องกับงบประมาณที่ได้รับ

### ๔. ลักษณะแบบแผนหรือพฤติกรรมในการบริหารงานของผู้บริหารระดับสูง (STYLE)

- ๑) ผู้นำต้องมีวิสัยทัศน์กว้างไกล

### ๕. สมาชิกในองค์กร (Staff)

- ๑) บุคลากรบางส่วนที่ได้รับการฝึกอบรมไม่สามารถนำความรู้ที่ได้มาประยุกต์ใช้กับงานได้
- ๒) ขาดความคิดริเริ่มในการปฏิบัติงาน

### ๖. ความรู้ความสามารถและทักษะขององค์กร (Skills)

- ๑) ขาดความรู้ในระเบียบและข้อกำหนดใหม่ ๆ

### ๗. ค่านิยมร่วมกันของสมาชิกในองค์กร (Shared value)

- ๑) ยังไม่สามารถประสบผลสำเร็จในการลดละเลิกอบายมุขในบุคลากรบางกลุ่ม

## ๓.๒ การประเมินสถานการณ์สภาพแวดล้อมภายนอกที่เกี่ยวข้อง

วิเคราะห์ปัจจัยภายนอก ขององค์การบริหารส่วนตำบลทุ่งเตาใหม่ โดยใช้ O,T

วิเคราะห์โอกาส (Opportunity) ปัจจัยภายนอกขององค์การบริหารส่วนตำบลทุ่งเตาใหม่ สามารถวิเคราะห์สรุปได้ดังนี้

ประชาชนส่วนใหญ่ให้ความสำคัญและมีส่วนร่วมในกิจกรรมหมู่บ้าน, ส่วนรวมและที่ อบต.จัดกิจกรรมขึ้นมา มีงบประมาณพอสมควรที่สามารถพัฒนาให้ครอบคลุมปัญหาความต้องการของประชาชนทุก ๆ ด้าน

ประชาชนเข้ามามีส่วนร่วมในการติดตามตรวจสอบการดำเนินงานขององค์การบริหารส่วนตำบลอย่างมีระบบ และ  
ให้อิสระแก่องค์การบริหารส่วนตำบลในการดำเนินงานพัฒนาอย่างเต็มที่บนพื้นฐานแผนยุทธศาสตร์และ  
แผนพัฒนาสามปี

ประชาชนมีโอกาสขยายการลงทุนเพื่ออาชีพเสริมมากขึ้นส่งผลให้รายได้ครัวเรือนเฉลี่ยไม่ต่ำกว่าเกณฑ์ จปฐ.  
คณะกรรมการหมู่บ้านให้ความสำคัญและร่วมกับการจัดปัญหาของหมู่บ้านและตอบสนองความต้องการของ  
ประชาชนได้เป็นอย่างดี ส่วนที่เกินความสามารถของคณะกรรมการหมู่บ้านได้นำเสนอองค์การบริหารส่วนตำบล  
ช่วยเหลือดำเนินการแทนต่อไป

คณะกรรมการหมู่บ้าน ผู้นำชุมชน ประธานกลุ่มองค์กรต่าง ๆ ในหมู่บ้านเป็นผู้มีวิสัยทัศน์ และมีความรู้และ  
ความสามารถประสานงานอย่างมีประสิทธิภาพ

ประชาชนในพื้นที่มีวัฒนธรรมความเป็นอยู่แบบชนบท ให้ความสำคัญกับระบบอาวุโสเครือญาติ และเคารพความ  
เป็นครูบาอาจารย์ และยึดหลักคุณธรรมที่ดีในการดำเนินชีวิตประจำวัน

หมู่บ้านมีกฎระเบียบบางส่วนที่สอดคล้องกับกฎระเบียบขององค์การบริหารส่วนตำบลซึ่งสามารถเชื่อมโยงความ  
เข้าใจในระเบียบได้ตรงกัน

หมู่บ้านมีแผนชุมชนเป็นของตนเอง และสามารถประสานแผนพัฒนากับองค์การบริหารส่วนตำบลได้เป็นอย่างดี  
โครงข่ายสาธารณูปโภคสาธารณูปการเชื่อมโยงทุกหมู่บ้าน

สภาพพื้นที่เหมาะแก่การทำเกษตรโดยเฉพาะการปลูกพืชเศรษฐกิจ

ประชาชนมีความขยันขันแข็งและรักสามัคคีพื้นที่ไม่ค่อยมีปัญหาอาชญากรรม

ประชาชนให้ความร่วมมือในการชำระภาษีตามสถานภาพ บทบาท ของแต่ละคนแต่ละครอบครัวเป็นอย่างดี  
มีวิสัยทัศน์ที่สอดคล้องกับยุทธศาสตร์ท้องถิ่น / ยุทธศาสตร์จังหวัด

การคมนาคมสะดวก, การสื่อสารในระดับดี

ส่วนราชการหน่วยงานที่เกี่ยวข้องพร้อมสนับสนุนด้านวิชาการและเงินทุน

พระราชบัญญัติกำหนดแผนและขั้นตอนการกระจายอำนาจให้แก่องค์กรปกครองส่วนท้องถิ่นให้อำนาจ อบต. มาก  
พอสมควร

ผู้นำมีความสามารถในเชิงประสานงาน / บูรณาการจัดการร่วมกับองค์กรอื่น ๆ ทั้งภาครัฐ / เอกชน

การพัฒนาาระบบสาธารณูปโภคในพื้นที่ ครอบคลุมทุกหมู่บ้าน

มีความรักสามัคคีในหมู่คณะ

ประชาชนส่วนใหญ่มีอาชีพเกษตรกรรม

สถานที่ศึกษาในพื้นที่มีความพร้อมพอสมควร

สภาพพื้นที่เหมาะสมแก่การปลูกพืชได้ดีและสมบูรณ์

ประชาชนมีประสบการณ์ในการทำสวนยางพารา

มีผู้สนใจใฝ่เรียนรู้เป็นจำนวนมากในชุมชน

พื้นฐานวัฒนธรรมประเพณีที่ดีงามของท้องถิ่น

องค์กร กลุ่มต่าง ๆ มีความเข้มแข็ง ประชาชนมีอาชีพมั่นคง

**วิเคราะห์ภาวะภัยคุกคาม / อุปสรรค (Threats)**

ปัจจัยภายนอกขององค์การบริหารส่วนตำบลทุกแห่งเติบโต สามารถวิเคราะห์สรุปได้ดังนี้

งบประมาณที่ได้รับจัดสรรจากรัฐบาลไม่เป็นไปตามกฎหมายกำหนด

ประชาชนส่วนหนึ่งขาดความสนใจทางการเมือง และปิดกั้นตนเองไม่เข้ามามีส่วนร่วมในกิจกรรมทางสังคม

บางพื้นที่มีความขัดแย้งทางความคิดระหว่างด้วยกันเองภายในหมู่บ้าน

นโยบายรัฐหรือผู้บริหารบางครั้งไม่ส่งผลหรือสะท้อนต่อความต้องการของประชาชนได้

ภัยธรรมชาติบางครั้งรุนแรงเกินกว่าที่คาดการณ์ไว้และไม่สามารถรับสถานการณ์ได้ทันท่วงที

ประชาชนบางส่วนไม่มีที่ดินทำกินเป็นของตัวเอง

ประชาชนบางส่วนมีภาระหนี้สินมากเกินไปและมีความฟุ่มเฟือยเกินฐานะความเป็นอยู่ที่แท้จริง  
ปัญหาการใช้แหล่งน้ำเพื่อการเกษตรยังไม่มีกฎระเบียบกติกาที่ชัดเจน และมักเกิดปัญหาการใช้น้ำหรือการขาด  
แคลนน้ำในช่วงฤดูแล้ง

ปัญหาความปลอดภัยในชีวิตและทรัพย์สินยังคงมีอยู่

เกิดปัญหาความไม่แน่นอนทางการเมืองและเศรษฐกิจ

ประสบปัญหาน้ำมันราคาแพง / การเปลี่ยนแปลงราคาน้ำมัน

ป่าไม้ถูกทำลาย เกิดภัยแล้งที่ยาวนาน

หมู่บ้านต่าง ๆ ยังขาดการบริหารจัดการน้ำอย่างเป็นระบบ

### ส่วนที่ ๓

#### การนำแผนพัฒนาท้องถิ่นสู่ปีไปสู่การปฏิบัติ

#### ๑. ยุทธศาสตร์การพัฒนาและแผนงาน

ที่	ยุทธศาสตร์	ด้าน	แผนงาน	หน่วยงาน รับผิดชอบ หลัก	หน่วยงาน สนับสนุน
๑.	ยุทธศาสตร์การพัฒนาด้านโครงสร้างพื้นฐาน	บริการชุมชนและสังคม	- แผนงานการเคหะและชุมชน - แผนงานบริหารทั่วไป	กองช่าง/อบจ.	สำนักปลัด กองคลัง
๒.	ยุทธศาสตร์การพัฒนาด้านการส่งเสริมคุณภาพชีวิต	บริการชุมชนและสังคม	- แผนงานสร้างความเข้มแข็งของชุมชน - แผนงานสาธารณสุข - แผนงานศาสนา วัฒนธรรม และ นันทนาการ - แผนงานงบกลาง - แผนงานบริหารทั่วไป	สำนักปลัด	กองคลัง กองช่าง
๓.	ยุทธศาสตร์การพัฒนาด้านการศึกษา	บริการชุมชนและสังคม	แผนงานการศึกษา	สำนักปลัด	กองคลัง กองช่าง
๔.	ยุทธศาสตร์การพัฒนาด้านการจัดระเบียบชุมชน/สังคมและการรักษาความสงบเรียบร้อย	บริการชุมชนและสังคม	- แผนงานบริหารงานทั่วไป - แผนงานสร้างความเข้มแข็งของชุมชน - แผนงานการรักษาความสงบภายใน - แผนงานงบกลาง	สำนักปลัด	กองคลัง กองช่าง
๕.	ยุทธศาสตร์การพัฒนาด้านทรัพยากรธรรมชาติและสิ่งแวดล้อม	บริการชุมชนและสังคม	แผนงานการเกษตร แผนงานสร้างความเข้มแข็งของชุมชน	สำนักปลัด	กองคลัง กองช่าง

ที่	ยุทธศาสตร์	ด้าน	แผนงาน	หน่วยงาน รับผิดชอบ หลัก	หน่วยงาน สนับสนุน
๖.	ยุทธศาสตร์การพัฒนาด้านศาสนา ศิลปะ วัฒนธรรม จารีต ประเพณีและภูมิปัญญาท้องถิ่น	บริการชุมชนและสังคม	- แผนงานการศาสนา วัฒนธรรม และ นันทนาการ - แผนงานศาสนา	สำนักปลัด	กองคลัง กองช่าง

			วัฒนธรรมท้องถิ่น		
๗	ยุทธศาสตร์การพัฒนาด้านการจัดการบ้านเมืองที่ดี	บริหารทั่วไป การดำเนินงานอื่น	<ul style="list-style-type: none"> <li>- แผนงานบริหารงานทั่วไป</li> <li>- แผนงานบริหารงานคลัง</li> <li>- แผนงานการศึกษา</li> <li>- แผนงานสร้างความเข้มแข็งของชุมชน</li> <li>- แผนงานการศึกษา</li> </ul>	สำนักปลัด	กองคลัง กองช่าง
๘.	ยุทธศาสตร์การพัฒนาด้านบริการสาธารณะเข้าสู่ประชาคมอาเซียน	บริการชุมชนและสังคม	<ul style="list-style-type: none"> <li>- แผนงานสร้างความเข้มแข็งของชุมชน</li> <li>- แผนงานงบกลาง</li> <li>- แผนงานการศาสนา วัฒนธรรม และ นันทนาการ</li> </ul>	สำนักปลัด	กองคลัง กองช่าง

ที่	ยุทธศาสตร์	ด้าน	แผนงาน	หน่วยงานรับผิดชอบหลัก	หน่วยงานสนับสนุน
๖.	ยุทธศาสตร์การพัฒนาด้านศาสนา ศิลปะ วัฒนธรรม จารีต ประเพณีและภูมิปัญญาท้องถิ่น	บริการชุมชนและสังคม	<ul style="list-style-type: none"> <li>- แผนงานการศาสนา วัฒนธรรม และ นันทนาการ</li> <li>- แผนงานศาสนา วัฒนธรรมท้องถิ่น</li> </ul>	สำนักปลัด	กองคลัง กองช่าง

๗	ยุทธศาสตร์การพัฒนาด้านการ จัดการบ้านเมืองที่ดี	บริหารทั่วไป การดำเนินงานอื่น	<ul style="list-style-type: none"> <li>- แผนงานบริหารงาน ทั่วไป</li> <li>- แผนงานบริหารงาน คลัง</li> <li>- แผนงานการศึกษา</li> <li>- แผนงานสร้างความ เข้มแข็งของชุมชน</li> <li>- แผนงานการศึกษา</li> </ul>	สำนักปลัด	กองคลัง กองช่าง
๘.	ยุทธศาสตร์การพัฒนาด้าน บริการสาธารณะเข้าสู่ ประชาคมอาเซียน	บริการชุมชนและสังคม	แผนงานสร้างความ เข้มแข็งของชุมชน	สำนักปลัด	กองคลัง    กอง ช่าง



บัญชีสรุปโครงการพัฒนา

พ ๐๑

แผนพัฒนาท้องถิ่นสี่ปี (พ.ศ. ๒๕๖๑ - ๒๕๖๕)

องค์การบริหารส่วนตำบลทุ่งเตาใหม่

ยุทธศาสตร์	ปี ๒๕๖๑		ปี ๒๕๖๒		ปี ๒๕๖๓		ปี ๒๕๖๔		ปี ๒๕๖๕		รวม ๕	
	จำนวน	งบประมาณ	จำนวน	งบประมาณ	จำนวน	งบประมาณ	จำนวน	งบประมาณ	จำนวน	งบประมาณ	จำนวน	งบประมาณ
		(บาท)		(บาท)		(บาท)		(บาท)		(บาท)		(บาท)
<b>๑. ยุทธศาสตร์การพัฒนาค้ำ โครงสร้างพื้นฐาน</b>												
๑.๑ แผนงานคหะชุมชน	๓๒	๓๖,๕๘๗,๐๐๐	๓๙	๔๒,๕๖๖,๐๐๐	๒๙	๒๓,๕๖๓,๐๐๐	๔๙	๔๘,๓๘๐,๐๐๐	๕๑	๔๗,๐๑๐,๐๐๐	๒๐๐	๑๙๘,๑๐๖,๐๐๐
<b>รวม</b>	<b>๓๒</b>	<b>๓๖,๕๘๗,๐๐๐</b>	<b>๓๙</b>	<b>๔๒,๕๖๖,๐๐๐</b>	<b>๒๙</b>	<b>๒๓,๕๖๓,๐๐๐</b>	<b>๔๙</b>	<b>๔๘,๓๘๐,๐๐๐</b>	<b>๕๑</b>	<b>๔๗,๐๑๐,๐๐๐</b>	<b>๒๐๐</b>	<b>๑๙๘,๑๐๖,๐๐๐</b>
<b>๒. ยุทธศาสตร์การพัฒนาค้ำ การส่งเสริมคุณภาพชีวิต</b>												
๒.๑ แผนงานสร้าง เข้มแข็งชุมชน	๘	๑,๑๘๐,๐๐๐	๘	๑,๑๘๐,๐๐๐	๑๖	๒,๔๒๘,๐๐๐	๓๓	๑,๒๔๐,๐๐๐	๑๓	๑,๒๔๐,๐๐๐	๕๘	๗,๒๖๘,๐๐๐
๒.๒ แผนงานสาธารณสุข	๔	๓๘๘,๘๐๐	๙	๕๙๘,๘๐๐	๑๓	๖๖๓,๘๐๐	๑๓	๖๖๘,๘๐๐	๑๑	๕๑๓,๘๐๐	๕๐	๒,๘๓๔,๐๐๐
๒.๓ แผนงานศาสนา วัฒนธรรม และนันทนาการ	๔	๗๕๐,๐๐๐	๖	๑,๑๐๐,๐๐๐	๘	๑,๑๕๐,๐๐๐	๘	๑,๑๕๐,๐๐๐	๖	๖๐๐,๐๐๐	๓๒	๔,๗๕๐,๐๐๐
๒.๔ แผนงานงบกลาง	๑	๗,๘๗๗,๔๘๖	๔	๗,๘๗๗,๔๘๖	๔	๗,๐๐๙,๐๐๐	๔	๗,๐๐๙,๐๐๐	๔	๗,๐๐๙,๐๐๐	๑๗	๒๘,๗๘๑,๙๗๒
๒.๕ แผนงานบริหารงานทั่วไป	๒	๘๐,๐๐๐	๒	๘๐,๐๐๐	๒	๘๐,๐๐๐	๒	๘๐,๐๐๐	๒	๘๐,๐๐๐	๑๐	๔๐๐,๐๐๐
<b>รวม</b>	<b>๑๙</b>	<b>๑๐,๒๗๖,๒๘๖</b>	<b>๒๙</b>	<b>๑๐,๘๓๖,๒๘๖</b>	<b>๔๓</b>	<b>๑๓,๓๓๐,๘๐๐</b>	<b>๔๐</b>	<b>๑๒,๑๔๗,๘๐๐</b>	<b>๓๖</b>	<b>๑๑,๔๔๒,๘๐๐</b>	<b>๑๖๗</b>	<b>๕๘,๐๓๓,๙๗๒</b>

๓. ยุทธศาสตร์การพัฒนาค้น การศึกษา												
๓.๑ แผนงานการศึกษา	๑๒	๑,๓๗๘,๙๐๐	๑๒	๒,๖๒๘,๙๐๐	๑๒	๒,๐๒๘,๙๐๐	๑๒	๒,๑๒๘,๙๐๐	๑๔	๒,๑๒๘,๙๐๐	๖๒	๑๐,๒๙๔,๕๐๐
รวม	๑๒	๑,๓๗๘,๙๐๐	๑๒	๒,๖๒๘,๙๐๐	๑๒	๒,๐๒๘,๙๐๐	๑๒	๒,๑๒๘,๙๐๐	๑๔	๒,๑๒๘,๙๐๐	๖๒	๑๐,๒๙๔,๕๐๐
๔. ยุทธศาสตร์ด้านการ พัฒนาการจัดระเบียบชุมชน/ สังคมและการรักษาความสงบ เรียบร้อย												
๔.๑ แผนงานบริหารทั่วไป	๑	๒๐,๐๐๐	๒	๑๘๐,๐๐๐	๒	๒๐๐,๐๐๐	๓	๒๐๖,๐๐๐	๒	๒๐๐,๐๐๐	๑๐	๘๐๖,๐๐๐
๔.๒ แผนงานสร้างความเข้มแข็ง	๗	๒๑๕,๐๐๐	๘	๑๙๐,๐๐๐	๙	๒๙๐,๐๐๐	๙	๒๙๐,๐๐๐	๙	๒๙๐,๐๐๐	๔๒	๑,๒๗๕,๐๐๐
๔.๓ แผนงานการรักษาความ สงบภายใน	๕	๑๖๐,๐๐๐	๗	๒๐๐,๐๐๐	๙	๓๐๐,๐๐๐	๑๐	๗๐๐,๐๐๐	๑๐	๗๐๐,๐๐๐	๔๑	๒,๐๖๐,๐๐๐
๔.๔ แผนงานงบกลาง	๑	๔๐๐,๐๐๐	๑	๔๐๐,๐๐๐	๑	๔๐๐,๐๐๐	๑	๔๐๐,๐๐๐	๑	๔๐๐,๐๐๐	๕	๒,๐๐๐,๐๐๐
รวม	๑๔	๗๙๕,๐๐๐	๑๘	๙๗๐,๐๐๐	๒๑	๑,๑๙๐,๐๐๐	๒๓	๑,๕๙๖,๐๐๐	๒๒	๑,๕๙๐,๐๐๐	๙๘	๖,๑๔๑,๐๐๐
๕. ยุทธศาสตร์การพัฒนาค้น ทรัพยากรธรรมชาติและ สิ่งแวดล้อม												
๕.๑ แผนงานการเกษตร	๑	๑๐,๐๐๐	๖	๑,๓๗๐,๐๐๐	๙	๓,๔๗๐,๐๐๐	๑๒	๓,๐๗๐,๐๐๐	๕	๙๗๐,๐๐๐	๓๓	๘,๘๙๐,๐๐๐

๕.๒ แผนงานสร้างเสริม เข้มแข็งของชุมชน	๒	๓๓๐,๐๐๐	๓	๖๓๐,๐๐๐	๒	๓๓๐,๐๐๐	๒	๓๓๐,๐๐๐	๒	๓๓๐,๐๐๐	๑๑	๑,๙๕๐,๐๐๐
๕.๓ แผนงานการบริหารทั่วไป	๑	๑๐๐,๐๐๐	๑	๑๐๐,๐๐๐	๑	๑๐๐,๐๐๐	๑	๑๐๐,๐๐๐	๑	๑๐๐,๐๐๐	๕	๕๐๐,๐๐๐
รวม	๔	๔๔๐,๐๐๐	๑๐	๒,๑๐๐,๐๐๐	๑๒	๓,๙๐๐,๐๐๐	๑๕	๓,๕๐๐,๐๐๐	๘	๑,๔๐๐,๐๐๐	๔๙	๑๑,๓๔๐,๐๐๐
๖. ยุทธศาสตร์ด้านการพัฒนา ด้านศาสนา ศิลปะ วัฒนธรรม จารีตประเพณีและภูมิปัญญา ท้องถิ่น												
๖.๑ แผนงานศาสนา วัฒนธรรมและนันทนาการ	๔	๒๐๐,๕๐๐	๕	๒๑๐,๕๐๐	๖	๓๑๐,๕๐๐	๖	๓๑๐,๕๐๐	๖	๐	๒๗	๑,๐๓๒,๐๐๐
๖.๒ แผนงานศาสนา วัฒนธรรมท้องถิ่น	๓	๑๑๕,๐๐๐	๔	๑๓๕,๐๐๐	๓	๓๕,๐๐๐	๓	๓๕,๐๐๐	๓	๑๑๕,๐๐๐	๑๖	๔๓๕,๐๐๐
รวม	๗	๓๑๕,๕๐๐	๙	๓๔๕,๕๐๐	๙	๓๔๕,๕๐๐	๙	๓๔๕,๕๐๐	๙	๑๑๕,๐๐๐	๔๓	๑,๔๖๗,๐๐๐
๗. ยุทธศาสตร์การพัฒนา การบริหารจัดการบ้านเมืองที่ดี												
๗.๑ แผนงานบริหารทั่วไป	๑๑	๑,๖๓๐,๐๐๐	๑๕	๓,๐๑๐,๐๐๐	๑๖	๗,๒๓๒,๐๐๐	๑๖	๖,๙๐๒,๐๐๐	๙	๑,๐๗๒,๐๐๐	๖๗	๑๙,๘๔๖,๐๐๐

๗.๒ แผนงานบริหารงานคลัง	๓	๑๐,๐๐๐	๔	๒๔๐,๐๐๐	๔	๓๔๐,๐๐๐	๔	๓๔๐,๐๐๐	๔	๓๔๐,๐๐๐	๑๙	๑,๒๗๐,๐๐๐
๗.๓ แผนงานการศึกษา	๒	๕,๐๐๐	๒	๕,๐๐๐	๒	๕,๐๐๐	๒	๕,๐๐๐	๒	๕,๐๐๐	๑๐	๒๕,๐๐๐
๗.๔ แผนงานสร้างความเข้มแข็ง	๕	๒๗๙,๕๐๐	๖	๔๒๙,๕๐๐	๖	๔๒๙,๕๐๐	๖	๔๒๙,๕๐๐	๖	๒๗๙,๕๐๐	๒๙	๑,๘๔๗,๕๐๐
<b>รวม</b>	<b>๒๑</b>	<b>๑,๙๒๔,๕๐๐</b>	<b>๒๗</b>	<b>๓,๖๘๔,๕๐๐</b>	<b>๒๘</b>	<b>๘,๐๐๖,๕๐๐</b>	<b>๒๘</b>	<b>๗,๖๗๖,๕๐๐</b>	<b>๒๑</b>	<b>๑,๖๙๖,๕๐๐</b>	<b>๑๒๕</b>	<b>๒๒,๙๘๘,๕๐๐</b>
<b>๘. ยุทธศาสตร์การพัฒนาด้าน บริการสาธารณะเข้าสู่ ประชาคมอาเซียน</b>												
๘.๑ แผนงานสร้างความเข้มแข็ง	๑	๕๐,๐๐๐	๑	๕๐,๐๐๐	๑	๕๐,๐๐๐	๑	๕๐,๐๐๐	๑	๕๐,๐๐๐	๕	๒๕๐,๐๐๐
๘.๒ แผนงานศาสนา วัฒนธรรมและนันทนาการ	๑	๑๐,๐๐๐	๑	๑๐,๐๐๐	๑	๑๐,๐๐๐	๑	๑๐,๐๐๐	๑	๑๐,๐๐๐	๕	๕๐,๐๐๐
<b>รวม</b>	<b>๒</b>	<b>๖๐,๐๐๐</b>	<b>๒</b>	<b>๖๐,๐๐๐</b>	<b>๒</b>	<b>๖๐,๐๐๐</b>	<b>๒</b>	<b>๖๐,๐๐๐</b>	<b>๒</b>	<b>๖๐,๐๐๐</b>	<b>๑๐</b>	<b>๓๐๐,๐๐๐</b>
<b>รวมทั้งสิ้น</b>	<b>๑๑๕</b>	<b>๕๑,๗๗๗,๑๘๖</b>	<b>๑๔๖</b>	<b>๖๓,๑๙๑,๑๘๖</b>	<b>๑๕๖</b>	<b>๕๒,๔๒๔,๗๐๐</b>	<b>๑๗๘</b>	<b>๗๕,๘๓๔,๗๐๐</b>	<b>๑๖๓</b>	<b>๖๕,๔๔๓,๒๐๐</b>	<b>๙๒๑</b>	<b>๓๖๖,๗๐๔,๙๔๔</b>

รายละเอียดโครงการพัฒนา

แผนพัฒนาท้องถิ่น (พ.ศ.๒๕๖๑ - ๒๕๖๕)

หน้า ๖๒

องค์การบริหารส่วนตำบลทุ่งเตาใหม่

ก. ยุทธศาสตร์จังหวัดที่ ๑

ข. ยุทธศาสตร์การพัฒนาของ อปท. ในเขตจังหวัดที่ ๑.๑

๑. ยุทธศาสตร์การพัฒนาด้านโครงสร้างพื้นฐาน

๑.๑ แผนงานทะเลและชุมชน

๑.๑.๑ งานไฟฟ้าถนน

ที่	โครงการ/กิจกรรม	วัตถุประสงค์	เป้าหมาย (ผลผลิต โครงการ)	งบประมาณและที่ผ่านมา					ตัวชี้วัด (KPI)	ผลที่คาดว่าจะได้รับ	หน่วยงานที่ รับผิดชอบหลัก
				๒๕๖๑	๒๕๖๒	๒๕๖๓	๒๕๖๔	๒๕๖๕			
				(บาท)	(บาท)	(บาท)	(บาท)	(บาท)			
๑	<u>โครงการก่อสร้างถนนลาดยาง</u>										
๑.๑	ก่อสร้างถนนลาดยางแอสฟัลท์ติกคอนกรีตสายซอยตัดเจริญ-คลองเรือ-หมู่ที่ ๓ (หมู่ที่ ๑)	-เพื่อใช้เป็นเส้นทางเชื่อมต่อระหว่างตำบล.	๕๐๐ เมตร	๑,๖๕๐,๐๐๐					มีถนนลาดยางระยะทาง ๕๐๐ ม.	ประชาชนมีเส้นทางในการคมนาคมที่สะดวกยิ่งขึ้น	กองช่าง
๑.๒	ก่อสร้างถนนลาดยางผิวแอสฟัลท์ติกคอนกรีต สายชุมชนราษฎร์-วาสนา (ต.ทุ่งเตา) (หมู่ที่ ๑)	- เพื่อให้ประชาชนมีการคมนาคมที่สะดวก	๗๒๐ เมตร					๑,๕๐๐,๐๐๐	มีถนน ลาดยางระยะทาง ๗๒๐ ม.	ประชาชนมีเส้นทางในการคมนาคมที่สะดวกยิ่งขึ้น	กองช่าง
๑.๓	ก่อสร้างถนนลาดยางแอสฟัลท์ติกคอนกรีต ซอยพันศิริ-หมู่ที่ ๓ (หมู่ที่ ๑)	- เพื่อใช้เป็นเส้นทางเชื่อมต่อระหว่างหมู่บ้าน	๒,๐๐๐ เมตร		๕,๕๐๐,๐๐๐				มีถนน ลาดยางระยะทาง ๒,๐๐๐ ม.	ประชาชนมีเส้นทางในการคมนาคมที่สะดวกยิ่งขึ้น	กองช่าง

๑.๔ ก่อสร้างถนนลาดยางผิวแอสฟัลต์ติกคอนกรีต สายขอยควนทอง เมือง (หมู่ที่ ๓)	- ประชาชนมีเส้นทางในการคมนาคมสะดวกยิ่งขึ้น	๑,๖๐๐ เมตร				๑,๕๐๐,๐๐๐		มีถนน ลาดยาง ระยะทาง ๑,๖๐๐ ม.	- ประชาชนมีเส้นทางในการคมนาคมที่สะดวกยิ่งขึ้น	กองช่าง
๑.๕ ก่อสร้างถนนลาดยางผิวแอสฟัลต์ติกคอนกรีตขอยกาวหน้า (หมู่ที่ ๓)	- เพื่อให้ประชาชนมีการคมนาคมที่สะดวก	๒,๐๐๐ เมตร				๕,๕๐๐,๐๐๐		มีถนนลาดยาง ระยะทาง ๒,๐๐๐ ม.	- ราษฎรมีเส้นทางชนถ่ายผลผลิต	กองช่าง
๑.๖ ก่อสร้างถนนลาดยางผิวแอสฟัลต์ติกคอนกรีตขอยดอนทึงทั้งหมด นามัย (หมู่ที่ ๔)	- เพื่อให้ประชาชนมีการคมนาคมที่สะดวก	๒,๕๕๕ เมตร	๖,๓๐๐,๐๐๐					มีถนนลาดยาง ระยะทาง ๒,๕๕๕ ม.	- ประชาชนมีเส้นทางในการคมนาคมที่สะดวกยิ่งขึ้น	กองช่าง
๑.๗ ก่อสร้างถนนลาดยางผิวแอสฟัลต์ติกคอนกรีตสายศาลา - ห้วยกลอง (หมู่ที่ ๕)	- เพื่อให้ประชาชนมีการคมนาคมที่สะดวก	๕๐๐ เมตร	๑,๖๕๐,๐๐๐					มีถนนลาดยาง ระยะทาง ๕๐๐ ม.	- ประชาชนมีการคมนาคมที่สะดวก	กองช่าง
๑.๘ ก่อสร้างถนนลาดยางผิวแอสฟัลต์ติกคอนกรีต สายห้วยชัน - ไร่คิงโน (หมู่ที่ ๕)	- เพื่อให้ประชาชนมีการคมนาคมที่สะดวก	๔,๓๐๐ เมตร		๖,๐๐๐,๐๐๐	๖,๐๐๐,๐๐๐			มีถนน ลาดยาง ระยะทาง ๔,๓๐๐ ม.	- ประชาชนมีเส้นทางในการคมนาคมที่สะดวกยิ่งขึ้น	กองช่าง
๑.๙ ก่อสร้างถนนลาดยางผิวแอสฟัลต์ติกคอนกรีตสายขอยวาริ ๔๙ (หมู่ที่ ๖)	- เพื่อให้ประชาชนมีการคมนาคมที่สะดวก	๔๐๐ เมตร	๑,๓๐๐,๐๐๐					มีถนน ลาดยาง ระยะทาง ๔๐๐ ม.	- ประชาชนมีเส้นทางในการคมนาคมสะดวกยิ่งขึ้น	กองช่าง

๑.๑๐	ก่อสร้างถนนลาดยางผิวแอสฟัลต์ติกคอนกรีต สายซอยประชาพัฒนา (หมู่ที่ ๖)	- เพื่อให้ประชาชนมี การคมนาคมที่สะดวก	๕๐๐ เมตร				๑,๓๐๐,๐๐๐		มีถนน ลาดยาง ระยะทาง ๕๐๐ ม.	-ประชาชนมีเส้นทาง ในการคมนาคม สะดวกยิ่งขึ้น	กองช่าง
๑.๑๑	ก่อสร้างถนนลาดยางผิวแอสฟัลต์ติกคอนกรีต สายซอยสมหวัง (หมู่ที่ ๗)	- เพื่อให้ประชาชนมี การคมนาคมที่สะดวก	๕๐๐ เมตร	๑,๓๐๐,๐๐๐					มีถนน ลาดยาง ระยะทาง ๕๐๐ ม.	-ประชาชนมีเส้นทาง ในการคมนาคม สะดวกยิ่งขึ้น	กองช่าง
๑.๑๒	ก่อสร้างถนนลาดยางผิวแอสฟัลต์ติกคอนกรีต สายศิลป์ชัย-ไผ่แดงโน (หมู่ที่ ๗)	- เพื่อให้ประชาชนมี การคมนาคมที่สะดวก	๕๐๐ เมตร	๐	๒,๐๐๐,๐๐๐				มีถนนลาดยาง ระยะทาง ๕๐๐ ม.	-ประชาชนมีเส้นทาง ในการคมนาคม สะดวกยิ่งขึ้น	กองช่าง
๑.๑๓	ก่อสร้างถนนลาดยางผิวแอสฟัลต์ติกคอนกรีตสายวงแหวน (หมู่ที่ ๘)	- เพื่อให้ประชาชนมี การคมนาคมที่สะดวก	๑,๕๐๐ เมตร				๔,๗๕๐,๐๐๐		มีถนน ลาดยาง ระยะทาง ๑,๕๐๐ ม.	-ประชาชนมีเส้นทาง ในการคมนาคม สะดวกยิ่งขึ้น	กองช่าง
๑.๑๔	ก่อสร้างถนนลาดยางผิวแอสฟัลต์ติกคอนกรีต สายไผ่แดงโน - หมู่ที่ ๔ ตำบลทุ่งรัง (หมู่ที่ ๘)	- เพื่อให้การสัญจร สะดวกขึ้นเป็นเส้นทาง เชื่อมต่อระหว่างอำเภอ	๕๐๐ เมตร				๕๐๐,๐๐๐		มีถนน ลาดยาง ระยะทาง ๕๐๐ ม.	-ประชาชนมีเส้นทาง ในการคมนาคม สะดวกยิ่งขึ้น	กองช่าง
๒	<b>โครงการก่อสร้าง/ขยาย ถนนคอนกรีต</b>										
๒.๑	ก่อสร้างถนนคอนกรีตเสริมเหล็กถนนสายซอยสันติสุข - หมู่ที่ ๕ ทุ่งเตา (หมู่ที่ ๑)	- ประชาชนมีเส้นทาง ในการคมนาคม สะดวกยิ่งขึ้น	๗๐๐ เมตร					๑,๒๖๐,๐๐๐	มีถนนคอนกรีต ระยะทาง ๗๐๐ ม.	-ประชาชนมีเส้นทาง ในการคมนาคม สะดวกยิ่งขึ้น	กองช่าง

๒.๒	ก่อสร้างถนนคอนกรีตเสริมเหล็ก ขยายหนองเขือ (หมู่ที่ ๑)	- ประชาชนมีเส้นทางในการคมนาคม สะดวกยิ่งขึ้น	๘๕๐ เมตร				๑,๕๐๐,๐๐๐	มีถนนคอนกรีต ระยะทาง ๘๕๐ ม.	- ประชาชนมีเส้นทางในการคมนาคม สะดวกยิ่งขึ้น	กองช่าง
๒.๓	ก่อสร้างถนนคอนกรีตเสริมเหล็ก สายแขวงการทางเชื่อมถนนห้วยตอ-ขุนราษฎร์ (หมู่ที่ ๑)	- เพื่อให้ประชาชนมีการคมนาคมที่สะดวก	๑,๐๐๐ เมตร	๑,๘๐๐,๐๐๐				มีถนนคอนกรีต ระยะทาง ๑,๐๐๐ ม.	- ประชาชนมีเส้นทางในการคมนาคม สะดวกยิ่งขึ้น	กองช่าง
๒.๔	ก่อสร้างถนนคอนกรีตเสริมเหล็ก สายขุนราษฎร์-ซอยวาสนา (หมู่ที่ ๑)	- ประชาชนมีเส้นทางในการคมนาคม สะดวกยิ่งขึ้น	๕๖๐ เมตร				๑,๒๐๐,๐๐๐	มีถนนคอนกรีต ระยะทาง ๕๖๐ ม.	- ประชาชนมีเส้นทางในการคมนาคม สะดวกยิ่งขึ้น	กองช่าง
๒.๕	โครงการก่อสร้างถนนคอนกรีตเสริมเหล็กถนนสายซอยพันชัตร หมู่ที่ ๑	- ประชาชนมีเส้นทางในการคมนาคม สะดวกยิ่งขึ้น	๒,๐๐๐ เมตร			๕,๕๐๐,๐๐๐	๕,๕๐๐,๐๐๐	มีถนนคอนกรีต ระยะทาง ๒,๐๐๐ ม.	- ประชาชนมีเส้นทางในการคมนาคม สะดวกยิ่งขึ้น	กองช่าง
๒.๖	ก่อสร้างถนนคอนกรีตเสริมเหล็ก สายซอยจิตต์เจริญ- หมู่ที่ ๓ ควบ กอเมือง (หมู่ที่ ๑)	- ประชาชนมีเส้นทางในการคมนาคม สะดวกยิ่งขึ้น	๕๐๐ เมตร		๑,๓๗๕,๐๐๐			มีถนนคอนกรีต ระยะทาง ๑,๕๐๐ ม.	- ประชาชนมีเส้นทางในการคมนาคม สะดวกยิ่งขึ้น	กองช่าง
๒.๗	ก่อสร้างถนนคอนกรีตเสริมเหล็ก สายซอยจิตต์เจริญ (หมู่ที่ ๑)	- เพื่อให้ประชาชนมีการคมนาคมที่สะดวก	๕๐๐ เมตร		๑,๓๗๕,๐๐๐			มีถนนคอนกรีต ระยะทาง ๕๐๐ ม.	- ประชาชนมีเส้นทางคมนาคม สะดวกยิ่งขึ้น	กองช่าง
๒.๘	ก่อสร้างถนนคอนกรีตเสริมเหล็กซอยโกดัง - หนองพันโลง หมู่ที่ ๒	- เพื่อให้ราษฎรมีเส้นทางคมนาคมที่สะดวกขึ้น	๕๐๐ เมตร		๑,๑๐๐,๐๐๐			มีถนนคอนกรีต ระยะทาง ๑,๕๐๐ ม.	- ประชาชนมีเส้นทางในการคมนาคม สะดวกยิ่งขึ้น	กองช่าง



๒.๙ ก่อสร้างถนนคอนกรีตเสริมเหล็กสายในนา (หมู่ที่ ๒)	- เพื่อให้ราษฎรมีถนนที่สะดวกขึ้น	๑,๓๐๐ เมตร		๓,๑๐๐,๐๐๐				- มีถนนคอนกรีต ระยะทาง ๑,๓๐๐ ม.	- ประชาชนมีเส้นทางในการคมนาคม สะดวกยิ่งขึ้น	กองช่าง
๒.๑๐ ก่อสร้างถนนคอนกรีตเสริมเหล็กสายขอยราษฎร์ (หมู่ที่ ๓)	- เพื่อให้ประชาชนมี การคมนาคมที่สะดวก	๖๔๐ เมตร			๑,๓๘๑,๐๐๐			- มีถนนคอนกรีต ระยะทาง ๑,๕๐๐ ม.	- ประชาชนมีเส้นทาง ในการคมนาคม สะดวกยิ่งขึ้น	กองช่าง
๒.๑๑ ก่อสร้างถนนคอนกรีตเสริมเหล็ก สายมิตรไมตรี (หมู่ที่ ๓)	- เพื่อให้ราษฎรมี ถนนที่สะดวกขึ้น	๑,๕๐๐ เมตร	๑,๑๒๐,๐๐๐	๑,๕๐๐,๐๐๐				- มีถนนคอนกรีต ระยะทาง ๑,๕๐๐ ม.	- ประชาชนมีเส้นทาง ในการคมนาคม สะดวกยิ่งขึ้น	กองช่าง
๒.๑๒ ก่อสร้างถนนคอนกรีตเสริมเหล็ก สายขอยพัฒนา (หมู่ที่ ๓)	- เพื่อให้ประชาชนมี การคมนาคมที่สะดวก	๑,๐๐๐ เมตร	๑,๘๐๐,๐๐๐					- มีถนนคอนกรีต ระยะทาง ๑,๐๐๐ ม.	- ประชาชนมีเส้นทาง ในการคมนาคม สะดวกยิ่งขึ้น	กองช่าง
๒.๑๓ ก่อสร้างถนนคอนกรีตเสริมเหล็กสายขอยพัฒนา ๒ (หมู่ที่ ๓)	- เพื่อให้ประชาชนมี การคมนาคมที่สะดวก	๑,๐๐๐ เมตร				๑,๒๐๐,๐๐๐		- มีถนนคอนกรีต ระยะทาง ๑,๐๐๐ ม.	- ประชาชนมี เส้นทางคมนาคม สะดวกยิ่งขึ้น	กองช่าง
๒.๑๔ ก่อสร้างถนนคอนกรีตเสริมเหล็กสายขอยศากรุ (หมู่ที่ ๓)	- ประชาชนมีเส้นทาง ในการคมนาคม สะดวกยิ่งขึ้น	๙๐๐ เมตร					๑,๖๒๐,๐๐๐	- มีถนนคอนกรีต ระยะทาง ๙๐๐ ม.	- ประชาชนมีเส้นทาง ในการคมนาคม สะดวกยิ่งขึ้น	กองช่าง

๒.๑๕	ก่อสร้างถนนคอนกรีตเสริมเหล็ก สายซอยพัฒนา ๒ (หมู่ที่ ๓)	-ประชาชนมีเส้นทางในการคมนาคมสะดวกยิ่งขึ้น	๕๕๐ เมตร				๑,๒๐๐,๐๐๐	มีถนนคอนกรีต ระยะทาง ๕๕๐ เมตร	-ประชาชนมีเส้นทางในการคมนาคมสะดวกยิ่งขึ้น	กองช่าง
๒.๑๖	ก่อสร้างถนนคอนกรีตเสริมเหล็ก ซอยบุญทรัพย์-หน้าโรงเรียนบ้านไผ่แดง (หมู่ที่ ๔)	-ประชาชนมีเส้นทางในการคมนาคมสะดวกยิ่งขึ้น	๑,๐๐๐ เมตร				๑,๒๐๐,๐๐๐	มีถนนคอนกรีต ระยะทาง ๑,๐๐๐ ม.	-ประชาชนมีเส้นทางในการคมนาคมสะดวกยิ่งขึ้น	กองช่าง
๒.๑๗	ก่อสร้างถนนคอนกรีตเสริมเหล็กซอยไชยตรี (หมู่ที่ ๔)	-ประชาชนมีเส้นทางในการคมนาคมสะดวกยิ่งขึ้น	๘๐๐ เมตร	๑,๔๔๐,๐๐๐				มีถนนคอนกรีต ระยะทาง ๘๐๐ ม.	-ประชาชนมีเส้นทางในการคมนาคมสะดวกยิ่งขึ้น	กองช่าง
๒.๑๘	ขยายเขตไฟฟ้าทางถนนสายไผ่แดง - ทุ่งรัง (หมู่ที่ ๔)	-เพื่อให้ประชาชนมีการคมนาคมที่สะดวก	๕,๐๐๐ เมตร	๓๐๐,๐๐๐				มีไฟฟ้า ระยะทาง ๕,๐๐๐ ม.	-ประชาชนมีเส้นทางคมนาคมสะดวกยิ่งขึ้น	กองช่าง
๒.๑๙	ก่อสร้างถนนคอนกรีตเสริมเหล็กซอยดอนหีง(หมู่ที่ ๔) เชื่อมต่อ ม.๗	-ประชาชนมีเส้นทางในการคมนาคมสะดวกยิ่งขึ้น	๑๙๙๐ เมตร	๔,๒๕๕,๐๐๐	๑,๓๕๗,๐๐๐			มีถนนคอนกรีต ระยะทาง ๑๙๙๐ ม.	-ประชาชนมีเส้นทางในการคมนาคมสะดวกยิ่งขึ้น	กองช่าง
๒.๒๐	ก่อสร้างถนนคอนกรีตเสริมเหล็ก ซอยสมคิด(หมู่ที่ ๔)	-ประชาชนมีเส้นทางในการคมนาคมสะดวกยิ่งขึ้น	๑,๐๐๐ เมตร				๑,๒๐๐,๐๐๐	มีถนนคอนกรีต ระยะทาง ๑,๐๐๐ ม.	-ประชาชนมีเส้นทางในการคมนาคมสะดวกยิ่งขึ้น	กองช่าง
๒.๒๑	ก่อสร้างถนนคอนกรีตเสริมเหล็ก ซอยรักชาติ (หมู่ที่ ๔)	-ประชาชนมีเส้นทางในการคมนาคมสะดวกยิ่งขึ้น	๑,๓๐๐ เมตร				๑,๕๐๐,๐๐๐	มีถนนคอนกรีต ระยะทาง ๑,๓๐๐ ม.	-ประชาชนมีเส้นทางในการคมนาคมสะดวกยิ่งขึ้น	กองช่าง

๒๒๒	ก่อสร้างถนนคอนกรีตเสริมเหล็กสาย ขอยราษฎร์อุทิศ ตอน ๒ (หมู่ที่ ๔)	-ประชาชนมีเส้นทางในการคมนาคมสะดวกยิ่งขึ้น	๑,๕๐๐ เมตร				๑,๘๐๐,๐๐๐	๑,๘๐๐,๐๐๐	มีถนนคอนกรีต ระยะทาง ๑,๕๐๐ ม.	-ประชาชนมีเส้นทางในการคมนาคมสะดวกยิ่งขึ้น	กองช่าง
๒๒๓	ก่อสร้างถนนคอนกรีตเสริมเหล็กสายขอยสุวรรณประชา (หมู่ที่ ๔)	-ประชาชนมีเส้นทางในการคมนาคมสะดวกยิ่งขึ้น	๕๐๐ เมตร				๖๐๐,๐๐๐	๖๐๐,๐๐๐	มีถนนคอนกรีต ระยะทาง ๕๐๐ ม.	-ประชาชนมีเส้นทางในการคมนาคมสะดวกยิ่งขึ้น	กองช่าง
๒๒๔	ก่อสร้างถนนคอนกรีตเสริมเหล็กขอยบุญพา(ระยะทาง ๕๐๐ เมตร)	-ประชาชนมีเส้นทางในการคมนาคมสะดวกยิ่งขึ้น	๕๐๐ เมตร					๖๐๐,๐๐๐	มีถนนคอนกรีต ระยะทาง ๕๐๐ ม.	-ประชาชนมีเส้นทางในการคมนาคมสะดวกยิ่งขึ้น	กองช่าง
๒๒๕	ก่อสร้างถนนคอนกรีตเสริมเหล็กสายขอยราษฎร์อุทิศ บ้านนายสมเฑาะว์ มีแก้ว-บ้านนายอนันต์ ศักดิ์ สิริภักดิ์ (หมู่ที่ ๔)	- เพื่อให้ประชาชนมี การคมนาคมที่สะดวก	๘๐๐ เมตร	๑,๕๐๐,๐๐๐					มีถนนคอนกรีต ระยะทาง ๘๐๐ ม.	- ประชาชนมี เส้นทางคมนาคม สะดวกขึ้น	กองช่าง
๒๒๖	ก่อสร้างถนนคอนกรีตเสริมเหล็กสายห้วยชัน-จำพะ (หมู่ที่ ๕)	- เพื่อให้ประชาชนมี การคมนาคมที่สะดวก	๕๐๐ เมตร					๓๐๐,๐๐๐	มีถนนคอนกรีต ระยะทาง ๕๐๐ ม.	- ประชาชนมี เส้นทางคมนาคม สะดวกขึ้น	กองช่าง
๒๒๗	ก่อสร้างถนนคอนกรีตเสริมเหล็กขอยศิลาบั้ง - ข้างซ้าย (หมู่ที่ ๕)	-ประชาชนมีเส้นทางในการคมนาคมสะดวกยิ่งขึ้น	๑,๐๐๐ เมตร	๒,๗๐๐,๐๐๐					มีถนนคอนกรีต ระยะทาง ๑,๐๐๐ ม.	-ประชาชนมีเส้นทางในการคมนาคมสะดวกยิ่งขึ้น	กองช่าง
๒๒๘	ก่อสร้างถนนคอนกรีตเสริมเหล็ก สายห้วยชัน - ข้างซ้าย (หมู่ที่ ๕)	-ประชาชนมีเส้นทางในการคมนาคมสะดวกยิ่งขึ้น	๒,๐๐๐ เมตร	๖,๐๐๐,๐๐๐					มีถนนคอนกรีต ระยะทาง ๒,๐๐๐ ม.	-ประชาชนมีเส้นทางในการคมนาคมสะดวกยิ่งขึ้น	กองช่าง

๒๒๙	ก่อสร้างถนนคอนกรีตเสริมเหล็ก สายห้วยซัน-ไผ่แดง (หมู่ที่ ๕)	-ประชาชนมีเส้นทางในการคมนาคม สะดวกยิ่งขึ้น	๒,๐๐๐ เมตร	๑,๓๕๐,๐๐๐	๒,๐๐๐,๐๐๐				มีถนนคอนกรีต ระยะทาง ๒,๐๐๐ ม.	-ประชาชนมีเส้นทางในการคมนาคม สะดวกยิ่งขึ้น	กองช่าง
๒๓๐	ก่อสร้างถนนคอนกรีตเสริมเหล็กสายห้วยซัน-ไผ่แดง (หมู่ที่ ๕)	-ประชาชนมีเส้นทางในการคมนาคม สะดวกยิ่งขึ้น	๒,๕๐๐ เมตร				๔,๕๐๐,๐๐๐	๔,๕๐๐,๐๐๐	มีถนนคอนกรีต ระยะทาง ๒,๕๐๐ ม.	-ประชาชนมีเส้นทางในการคมนาคม สะดวกยิ่งขึ้น	กองช่าง
๒๓๑	ก่อสร้างถนนคอนกรีตเสริมเหล็ก ขอยดีเหล็ก (หมู่ที่ ๕)	-ประชาชนมีเส้นทางในการคมนาคม สะดวกยิ่งขึ้น	๕๐๐ เมตร				๖๐๐,๐๐๐	๖๐๐,๐๐๐	มีถนนคอนกรีต ระยะทาง ๕๐๐ ม.	-ประชาชนมีเส้นทางในการคมนาคม สะดวกยิ่งขึ้น	กองช่าง
๒๓๒	ก่อสร้างถนนคอนกรีตเสริมเหล็ก สายฝัก-กองทอง (หมู่ที่ ๕)	-ประชาชนมีเส้นทางในการคมนาคม สะดวกยิ่งขึ้น	๑,๐๐๐ เมตร				๒,๔๐๐,๐๐๐		มีถนนคอนกรีต ระยะทาง ๑,๐๐๐ ม.	-ประชาชนมีเส้นทางในการคมนาคม สะดวกยิ่งขึ้น	กองช่าง
๒๓๓	ก่อสร้างถนนคอนกรีตเสริมเหล็ก ขอยทานขุน (หมู่ที่ ๕)	-ประชาชนมีเส้นทางในการคมนาคม สะดวกยิ่งขึ้น	๖๐๐ เมตร				๑,๔๐๐,๐๐๐		มีถนนคอนกรีต ระยะทาง ๖๐๐ ม.	-ประชาชนมีเส้นทางในการคมนาคม สะดวกยิ่งขึ้น	กองช่าง
๒๓๔	ขยายไหล่ทางถนนคอนกรีตเสริมเหล็ก ขอยราษฎร์พัฒนา (หมู่ที่ ๖)	- เพื่อให้ประชาชนมี การคมนาคมที่สะดวก	๙๐๐ เมตร			๑,๐๗๐,๐๐๐			มีถนนคอนกรีต ระยะทาง ๙๐๐ ม.	- ประชาชนมีเส้นทางคมนาคม สะดวกขึ้น	กองช่าง
๒๓๕	ก่อสร้างถนนคอนกรีตเสริมเหล็ก สายขอยวาริ ๔๙ (หมู่ที่ ๖)	-ประชาชนมีเส้นทางในการคมนาคม สะดวกยิ่งขึ้น	๕๐๐ เมตร					๑,๑๐๐,๐๐๐	มีถนนคอนกรีต ระยะทาง ๕๐๐ ม.	-ประชาชนมีเส้นทางในการคมนาคม สะดวกยิ่งขึ้น	กองช่าง

๒.๓๖	ก่อสร้างถนนคอนกรีตเสริมเหล็กซอยประชาพัฒนา (หมู่ที่ ๖)	-ประชาชนมีเส้นทางในการคมนาคมสะดวกยิ่งขึ้น	๕๐๐ เมตร				๑,๒๐๐,๐๐๐	๑,๒๐๐,๐๐๐	มีถนนคอนกรีต ระยะทาง ๕๐๐ ม.	-ประชาชนมีเส้นทางในการคมนาคมสะดวกยิ่งขึ้น	กองช่าง
๒.๓๗	ก่อสร้างถนนคอนกรีตเสริมเหล็ก ซอยณรงค์อุทิศ (หมู่ที่ ๖)	-ประชาชนมีเส้นทางในการคมนาคมสะดวกยิ่งขึ้น	๕๐๐ เมตร					๖๐๐,๐๐๐	มีถนนคอนกรีต ระยะทาง ๕๐๐ ม.	-ประชาชนมีเส้นทางในการคมนาคมสะดวกยิ่งขึ้น	กองช่าง
๒.๓๘	ก่อสร้างถนนคอนกรีตเสริมเหล็ก รอบสระหมู่บ้าน (หมู่ที่ ๖)	-ประชาชนมีเส้นทางในการคมนาคมสะดวกยิ่งขึ้น	๕๐๐ เมตร				๖๐๐,๐๐๐	๖๐๐,๐๐๐	มีถนนคอนกรีต ระยะทาง ๕๐๐ ม.	-ประชาชนมีเส้นทางในการคมนาคมสะดวกยิ่งขึ้น	กองช่าง
๒.๓๙	ก่อสร้างถนนคอนกรีตเสริมเหล็กทุ่งนาเหนือ - คลองยา (หมู่ที่ ๗)	- เพื่อให้ประชาชนมีการคมนาคมที่สะดวก	๒,๐๐๐ เมตร				๒,๗๐๐,๐๐๐		มีถนนคอนกรีต ระยะทาง ๒,๐๐๐ ม.	- ประชาชนมีเส้นทางคมนาคมสะดวกยิ่งขึ้น	กองช่าง
๒.๔๐	ขยายถนนคอนกรีต ซอยพัฒนา หมู่ที่ ๗ (ข้างละ ๑ เมตร)	-ประชาชนมีเส้นทางในการคมนาคมสะดวกยิ่งขึ้น	ขยายถนนข้างละ ๑ เมตร				๑๐๐,๐๐๐	๑๐๐,๐๐๐	มีการขยายถนน ซอยพัฒนา ข้างละ ๑ เมตร	-ประชาชนมีเส้นทางในการคมนาคมสะดวกยิ่งขึ้น	กองช่าง
๒.๔๑	ก่อสร้างถนนคอนกรีตเสริมเหล็กสายต้นสวน-ถนนสายหน้าอบต.(หมู่ที่ ๗)	-ประชาชนมีเส้นทางในการคมนาคมสะดวกยิ่งขึ้น	๑,๙๐๐ เมตร		๑,๐๐๐,๐๐๐				มีถนนคอนกรีต ระยะทาง ๑,๙๐๐ ม.	-ประชาชนมีเส้นทางในการคมนาคมสะดวกยิ่งขึ้น	กองช่าง
๒.๔๒	ก่อสร้างถนนคอนกรีตเสริมคอนกรีต (หมู่ที่ ๗)	-ประชาชนมีเส้นทางในการคมนาคมสะดวกยิ่งขึ้น	๒,๐๐๐ เมตร	๓,๖๐๐,๐๐๐					มีถนนคอนกรีต ระยะทาง ๒,๐๐๐ ม.	-ประชาชนมีเส้นทางในการคมนาคมสะดวกยิ่งขึ้น	กองช่าง

๒.๔๓	ก่อสร้างถนนคอนกรีตเสริมเหล็กสายขอยพัฒนาวังท่า (หมู่ที่ ๘) ยี่งขึ้น	ประชาชนมีเส้นทางในการคมนาคมสะดวก	๑๓๐ เมตร			๔๒๙,๐๐๐		มีถนนคอนกรีต ระยะทาง ๒,๐๐๐ ม.	-ประชาชนมีเส้นทางในการคมนาคมสะดวก ยี่งขึ้น	กองช่าง
๒.๔๔	ก่อสร้างถนนคอนกรีตเสริมเหล็ก ขอยไฮดงใน - ทุ่งรัง ระยะทาง ๑๒๕ เมตร	ประชาชนมีเส้นทางในการคมนาคมสะดวก ยี่งขึ้น	๑๒๕ เมตร			๓๘๘,๐๐๐		มีถนนคอนกรีต ระยะทาง ๑๐๐ ม.	-ประชาชนมีเส้นทางในการคมนาคมสะดวก ยี่งขึ้น	กองช่าง
๒.๔๕	ก่อสร้างถนนคอนกรีต ขอยวางแหวน ระยะทาง ๑,๘๐๐ เมตร	ประชาชนมีเส้นทางในการคมนาคมสะดวก ยี่งขึ้น	๑,๘๐๐ เมตร			๖๐๐,๐๐๐		มีถนนคอนกรีต ระยะทาง ๑,๘๐๐ ม.	-ประชาชนมีเส้นทางในการคมนาคมสะดวก ยี่งขึ้น	กองช่าง
๒.๔๖	ก่อสร้างถนนคอนกรีตเสริมเหล็ก สายศิลป์ชัย-ไฮดงใน (หมู่ที่ ๗) คมนาคมที่สะดวก	เพื่อประชาชนมีการคมนาคมที่สะดวก	๘๗๕ เมตร	๒,๓๕๗,๐๐๐	๑,๓๖๐,๐๐๐		มีถนนระยะทาง ๕๐๐ ม.	-ประชาชนมีเส้นทางในการคมนาคมสะดวก ยี่งขึ้น	กองช่าง	
๓	<b>โครงการบูรณภิถน</b>									
๓.๑	บูรณภิถนถนนขอยมงคล สวัสดิ์ (หมู่ที่ ๑)	ประชาชนมีเส้นทางในการคมนาคม สะดวก ยี่งขึ้น	๑,๕๐๐ เมตร	๕๐๐,๐๐๐				-บูรณภิถนมี ระยะทาง ๑,๕๐๐ ม.	- ประชาชนมีเส้นทางคมนาคม สะดวกขึ้น	กองช่าง
๓.๒	บูรณภิถนขอยใหญ่ หมู่ที่ ๑ - หมู่ที่ ๓ บ้านควนทองเมือง (หมู่ที่ ๑)	ประชาชนมีเส้นทางในการคมนาคม สะดวก ยี่งขึ้น	๒,๕๐๐ เมตร			๒๐๐,๐๐๐		บูรณภิถนมี ระยะทาง ๒,๕๐๐ ม.	- ประชาชนมีเส้นทางคมนาคม สะดวกขึ้น	กองช่าง
๓.๓	บูรณภิถนขอยเพชรอรุณ (หมู่ที่ ๑)	ประชาชนมีเส้นทางในการคมนาคม สะดวก ยี่งขึ้น	๑,๓๐๐ เมตร			๑๕๐,๐๐๐		บูรณภิถนมี ระยะทาง ๑,๓๐๐ ม.	- ประชาชนมีเส้นทางคมนาคม สะดวกขึ้น	กองช่าง

๓.๔ บุกเบิกถนนทางเข้าสระน้ำหนองสายตึง หมู่ที่ ๑	- ประชาชนมีเส้นทางในการคมนาคมสะดวกยิ่งขึ้น	๒๐๐ เมตร				๕๐๐,๐๐๐	- บุกเบิกถนนมีระยะทาง ๒๐๐ ม.	- ประชาชนมีเส้นทางคมนาคมสะดวกยิ่งขึ้น	กองช่าง
๓.๕ บุกเบิกขอยปฐมเสภา (หมู่ที่ ๑)	- ประชาชนมีเส้นทางในการคมนาคมสะดวกยิ่งขึ้น	๑๐๐๐ เมตร				๕๐๐,๐๐๐	บุกเบิกถนนมีระยะทาง ๑๐๐๐ ม.	- ประชาชนมีเส้นทางคมนาคมสะดวกยิ่งขึ้น	กองช่าง
๓.๖ บุกเบิกขอยสุโขอน (หมู่ที่ ๑)	- ประชาชนมีเส้นทางในการคมนาคมสะดวกยิ่งขึ้น	๑๐๐๐ เมตร				๕๐๐,๐๐๐	บุกเบิกถนนมีระยะทาง ๑๐๐๐ ม.	- ประชาชนมีเส้นทางคมนาคมสะดวกยิ่งขึ้น	กองช่าง
๓.๗ บุกเบิกถนนสายในนา - ศาลาทุบดินแม่ธรณี ห้วยตอ (หมู่ที่ ๒)	- เพื่อให้ประชาชนมีการคมนาคมที่สะดวก	๕๐๐ เมตร	๒๕๐,๐๐๐				บุกเบิกถนนมีระยะทาง ๕๐๐ ม.	- ประชาชนมีเส้นทางคมนาคมสะดวกยิ่งขึ้น	กองช่าง
๓.๘ บุกเบิกถนนขอยเจริญผล (หมู่ที่ ๔)	- ประชาชนมีเส้นทางในการคมนาคมสะดวกยิ่งขึ้น	๑,๐๐๐ เมตร			๕๐๐,๐๐๐		- บุกเบิกถนนมีระยะทาง ๑,๐๐๐ ม.	- ประชาชนมีเส้นทางคมนาคมสะดวกยิ่งขึ้น	
๓.๙ บุกเบิกถนนขอยสุวรรณปรีชา (หมู่ที่ ๔)	- เพื่อให้ประชาชนมีการคมนาคมที่สะดวก	๒,๐๐๐ เมตร				๖๐๐,๐๐๐	บุกเบิกถนนมีระยะทาง ๒,๐๐๐ ม.	- ประชาชนมีเส้นทางคมนาคมสะดวกยิ่งขึ้น	กองช่าง
๓.๑๐ บุกเบิกถนนในหมู่บ้านขอยโกลธรวังใจ - ขอยรักชาติ (หมู่ที่ ๖)	- เพื่อให้ประชาชนมีการคมนาคมที่สะดวก	๑,๕๐๐ เมตร			๕๕๐,๐๐๐		บุกเบิกถนนมีระยะทาง ๑,๕๐๐ ม.	- ประชาชนมีเส้นทางคมนาคมสะดวกยิ่งขึ้น	กองช่าง

๓.๑๑	บุกเบิกถนนซอยสมใจนิภา - ต้นสวน (หมู่ที่ ๗)	- เพื่อให้ประชาชนมี การคมนาคมที่สะดวก	๑,๓๗๐ เมตร	๘๕๐,๐๐๐					บุกเบิกถนนมี ระยะทาง ๑,๓๗๐ ม.	- ประชาชนมี เส้นทางคมนาคม สะดวกขึ้น	กองช่าง
๓.๑๒	บุกเบิกถนนซอยบุญพา (หมู่ที่ ๘)	- เพื่อให้ประชาชนมี การคมนาคมที่สะดวก	๑,๐๒๐ เมตร	๕๕๐,๐๐๐					บุกเบิกถนนมี ระยะทาง ๑,๐๒๐ ม.	- ประชาชนมี เส้นทางคมนาคม สะดวกขึ้น	กองช่าง
<b>๔ โครงการปรับปรุงถนน</b>											
๔.๑	โครงการก่อสร้างลูกระนาด บริเวณถนนเทศบาล	- ประชาชนมีเส้นทาง ในการคมนาคม สะดวกยิ่งขึ้น	๑,๐๐๐ เมตร		๖๐,๐๐๐	๖๐,๐๐๐	๖๐,๐๐๐	๖๐,๐๐๐	- มีถนนซึ่งมีการ ก่อสร้างลูกระนาด ระยะทาง ๑,๐๐๐ ม.	- ราษฎรในหมู่บ้าน ได้ใช้ถนนที่มีความ สะดวกและ ปลอดภัยยิ่งขึ้น	กองช่าง
๔.๒	ปรับปรุงไหล่ทางถนนคอนกรีต ในหมู่บ้าน ซอยยิ่งเพชร (หมู่ที่ ๒)	- เพื่อให้ประชาชนมี การคมนาคมที่ สะดวกยิ่งขึ้น	๒,๐๐๐ เมตร	๔๐๐,๐๐๐					ปรับปรุงถนน ระยะทาง ๒,๐๐๐ ม.	- ประชาชนมี เส้นทางคมนาคม สะดวกขึ้น	กองช่าง
๔.๓	ปรับปรุงถนนขลิบลี (หมู่ที่ ๒)	- เพื่อให้ราษฎรมี ถนนที่คมนาคม สะดวกขึ้น	๒,๐๐๐ เมตร		๓,๐๐๐,๐๐๐				-ปรับปรุงถนน ระยะทาง ๒,๐๐๐ ม.	- ประชาชนมีการ คมนาคมที่สะดวก	กองช่าง
๔.๔	ปรับปรุงไหล่ทางถนน คอนกรีตเทศบาลในหมู่บ้าน (หมู่ที่ ๒)	- ประชาชนมีเส้นทาง ในการคมนาคม สะดวกยิ่งขึ้น	๒,๐๐๐ เมตร					๔๐๐,๐๐๐	ปรับปรุงถนน ระยะทาง ๒,๐๐๐ ม.	- ประชาชนมีการ คมนาคมที่สะดวก	กองช่าง
๔.๕	ปรับปรุงถนนสายในสวนจาก สามแยกบ้านนายสมโชค - สวน นายเรีรศักดิ์ (หมู่ที่ ๒)	- ประชาชนมีเส้นทาง ในการคมนาคม สะดวกยิ่งขึ้น	๕๐๐ เมตร					๕๐๐,๐๐๐	-ปรับปรุงถนน ระยะทาง ๕๐๐ ม.	- ประชาชนมีการ คมนาคมที่สะดวก	กองช่าง



๔.๖ ปรับปรุงถนนสายในนา (หมู่ที่ ๒)	- ประชาชนมีเส้นทางในการคมนาคม สะดวกยิ่งขึ้น	๕๐๐ เมตร				๕๐๐,๐๐๐	๕๐๐,๐๐๐	-ปรับปรุงถนน ระยะทาง ๕๐๐ม.	- ประชาชนมีวิธีการคมนาคมที่สะดวก	กองช่าง
๔.๗ ปรับปรุงถนนสายขุนราษฎร์ หมู่ที่ ๑)	- ประชาชนมีเส้นทางในการคมนาคม สะดวกยิ่งขึ้น	๑,๐๐๐ เมตร		๑,๖๐๐,๐๐๐				ปรับปรุงถนน ระยะทาง ๑,๐๐๐ ม.	- ประชาชนมีวิธีการคมนาคมที่สะดวก	กองช่าง
๔.๘ ปรับปรุงถนนสายมิตรไมตรี (หมู่ที่ ๓)	- ประชาชนมีเส้นทางในการคมนาคม สะดวกยิ่งขึ้น	๑,๕๐๐ เมตร		๒,๐๐๐,๐๐๐				ปรับปรุงถนน ระยะทาง ๑,๕๐๐ ม.	- ประชาชนมีวิธีการคมนาคมที่สะดวก	กองช่าง
๔.๙ ปรับปรุงถนนซอยรักชาติ (หมู่ที่ ๔)	- เพื่อให้ประชาชนมี การคมนาคมที่สะดวก	๑,๓๐๐ เมตร	๔๐๐,๐๐๐					ปรับปรุงถนน ระยะทาง ๑,๓๐๐ ม.	- ประชาชนมี เส้นทางคมนาคม สะดวกยิ่งขึ้น	กองช่าง
๔.๑๐ ปรับปรุงถนนซอยสมคิด (หมู่ที่ ๔)	- เพื่อให้ประชาชนมี การคมนาคมที่สะดวก	๑,๐๐๐ เมตร	๓๕๐,๐๐๐					ปรับปรุงถนน ระยะทาง ๑,๐๐๐ ม.	- ประชาชนมี เส้นทางคมนาคม สะดวกยิ่งขึ้น	กองช่าง
๔.๑๑ ปรับปรุงถนนสุวรรณบุรีชา (หมู่ที่ ๔)	- เพื่อให้ประชาชนมี การคมนาคมที่สะดวก	๕๐๐ เมตร		๑๕๐,๐๐๐				ปรับปรุงถนน ระยะทาง ๕๐๐ ม.	- ประชาชนมี เส้นทางคมนาคม สะดวกยิ่งขึ้น	กองช่าง
๔.๑๒ ปรับปรุงถนนสายซอยอินทร์ ทรัพย์ (หมู่ที่ ๘)	- เพื่อให้ประชาชนมี การคมนาคมที่สะดวก	๓๐๐ เมตร				๒๐๐,๐๐๐		มีถนน ระยะทาง ๓๐๐เมตร	#NAME?	กองช่าง

<b>๕ โครงการซ่อมแซมถนน</b>												
๕.๑	ซ่อมแซมถนนภายในหมู่บ้าน (หมู่ที่ ๑-๘)	- เพื่อให้ประชาชนมี การคมนาคมที่สะดวก	๘ หมู่บ้าน	๕๐๐,๐๐๐	๕๐๐,๐๐๐	๕๐๐,๐๐๐	๕๐๐,๐๐๐	๕๐๐,๐๐๐	ซ่อมแซมถนน ๘ หมู่บ้าน	- ประชาชนมี เส้นทางคมนาคม สะดวกขึ้น	กองช่าง	
๕.๒	ซ่อมแซมถนนสายศิลาบิซซ์ - โสดงโน	- เพื่อให้ประชาชนมี การคมนาคมที่สะดวก	๑,๐๐๐ เมตร				๕๐๐,๐๐๐		ซ่อมแซมถนน ๘ หมู่บ้าน	- ประชาชนมี เส้นทางคมนาคม สะดวกขึ้น	กองช่าง	
<b>๖ โครงการก่อสร้างคูระบายน้ำ/ ฝิ่งท่อระบายน้ำ</b>												
๖.๑	ก่อสร้างคูระบายน้ำฝิ่งท่อ ตามถนนสายต่างๆภายในหมู่บ้าน (หมู่ที่ ๑-๘)	- เพื่อระบายน้ำให้ น้ำท่วมขัง	๘ แห่ง	๕๐๐,๐๐๐	๕๐๐,๐๐๐	๕๐๐,๐๐๐	๕๐๐,๐๐๐	๕๐๐,๐๐๐	วางท่อระบายน้ำ ภายในหมู่บ้าน ๘ แห่ง	- ลดปัญหาท่วมขัง	กองช่าง	
๖.๒	วางท่อระบายน้ำบริเวณ ๓ แยกถนนภายในหมู่บ้าน (หมู่ที่ ๖)	เพื่อป้องกันปัญหา น้ำท่วมขังบริเวณถนน	๓ จุด					๒๐๐,๐๐๐	มีการวางท่อระบาย น้ำบริเวณ ๓ แยก	ประชาชนมีการ คมนาคมที่สะดวก ยิ่งขึ้น	กองช่าง	
<b>๗ โครงการก่อสร้างท่อระบายน้ำ/ซ่อมแซม</b>												
๗.๑	ก่อสร้างท่อระบายน้ำ คล.ส. สายเนินนา (หมู่ที่ ๒)	- เพื่อให้ประชาชนมี การคมนาคมที่สะดวก	๑ แห่ง					๑๐๐,๐๐๐	๑๐๐,๐๐๐	ก่อสร้างท่อระบาย น้ำ ๑ แห่ง	ประชาชนมีการ คมนาคมที่สะดวก ยิ่งขึ้น	กองช่าง
๗.๒	ก่อสร้างท่อระบายน้ำขลุ่ย ระนาดซอยราษฎร์อุทิศ บ้านนาย สมโชค มีแก้ว, ห้วยนายเจ็ดยื่น, คลองทับทวยหลังสถานีฯ (หมู่ที่ ๑)	- เพื่อให้ประชาชนมี การคมนาคมที่สะดวก	๘ แห่ง	๒๐๐,๐๐๐	๒๐๐,๐๐๐	๒๐๐,๐๐๐	๒๐๐,๐๐๐	๒๐๐,๐๐๐	ก่อสร้างท่อระบาย/ ซ่อมแซม ๘ แห่ง	ประชาชนมีการ คมนาคมที่สะดวก ยิ่งขึ้น	กองช่าง	







ขอยาวานา (หมู่ที่ ๖)												
<b>หมู่ที่ ๗</b>												
ขอยศัลบชัย - ไสฉงใน												
ขอยอนามัย (หมู่ที่ ๗)												
ถนนศิลาบชัย - ห้วยชัน หมู่ที่ ๗												
ขอยสมทวง - ไสฉงใน หมู่ที่ ๗												
ติดตั้งไฟส่องสว่างในพื้นที่												
<b>หมู่ที่ ๘</b>												
ขอยพิพิธพงศ์												
ขอยบัวเงิน												
๑.๓ ซ่อมแซมระบบไฟฟ้าสาธารณะ พื้นที่หมู่ที่ ๑ - ๘	- เพื่อความปลอดภัย ในชีวิตและทรัพย์สิน	๘ หมู่บ้าน	๓๐๐,๐๐๐	๓๐๐,๐๐๐	๓๐๐,๐๐๐	๓๐๐,๐๐๐	๓๐๐,๐๐๐	๓๐๐,๐๐๐	ซ่อมแซมไฟฟ้า สาธารณะภายใน หมู่บ้าน จำนวน ๘ หมู่บ้าน	ประชาชนได้รับ ความสะดวกและ ปลอดภัยในชีวิต และทรัพย์สิน	กฟผ./กอง ช่าง	
๑.๔ ติดตั้งไฟสัญญาณทาง แยกและกระบอกโค้ง (หมู่ที่ ๖)	- เพื่อความปลอดภัย ในชีวิตและทรัพย์สิน	๑ หมู่บ้าน					๒๐๐,๐๐๐	๒๐๐,๐๐๐	ติดตั้งไฟสัญญาณ ตามทางแยกและ กระบอกโค้ง ๑ หมู่บ้าน	การเดินทาง คมนาคมมีความ ปลอดภัยยิ่งขึ้น	กฟผ./ กองช่าง	
๑.๕ ติดตั้งไฟกระพริบพลังงาน แสงอาทิตย์บริเวณถนน ภายใน พื้นที่ ม.๘, ม.๖	- เพื่อความปลอดภัย ในชีวิตและทรัพย์สิน	๑ หมู่บ้าน					๕๐,๐๐๐	๕๐,๐๐๐	ติดตั้งไฟกระพริบ บริเวณถนน	การเดินทาง คมนาคมมีความ ปลอดภัยยิ่งขึ้น	กฟผ./ กองช่าง	

๙ โครงการปรับปรุง/ต่อเติม/ขยายเดินเชื่อมแชนระบบประปา											
๙.๑	เปลี่ยนระบบท่อเมนประปาในหมู่บ้าน (หมู่ที่ ๒)	เพื่อให้ประชาชนมีน้ำสำหรับการอุปโภคบริโภค อย่างเพียงพอและทั่วถึง	๑ แห่ง			๖๐๐,๐๐๐			เปลี่ยนระบบท่อเมนระบบประปาในหมู่บ้าน ๑ แห่ง	ประชาชนมีน้ำสำหรับการอุปโภคบริโภค อย่างเพียงพอและทั่วถึง	กองช่าง
๙.๒	ขยายเขตระบบประปา (หมู่ที่ ๑ - ๘)	เพื่อให้ประชาชนมีน้ำสำหรับการอุปโภคบริโภค อย่างเพียงพอและทั่วถึง	๘ หมู่บ้าน			๒๐๐,๐๐๐	๒๐๐,๐๐๐		ขยายเขตระบบประปา ๘ หมู่บ้าน	ประชาชนมีน้ำสำหรับการอุปโภคบริโภค อย่างเพียงพอและทั่วถึง	กองช่าง
๙.๓	ปรับปรุงระบบประปาสรางเครื่องกรองน้ำผิวดินพร้อมสร้างฐานประปาและย้ายถัง (หมู่ที่ ๓)	เพื่อให้ประชาชนมีน้ำสำหรับการอุปโภคบริโภค อย่างเพียงพอและทั่วถึง	๑ แห่ง			๖๐๐,๐๐๐			-ปรับปรุงระบบประปาพร้อมย้ายถัง (๑ แห่ง)	ประชาชนมีน้ำสำหรับการอุปโภคบริโภค อย่างเพียงพอและทั่วถึง	กองช่าง
๙.๔	ซ่อมแซมระบบประปาภูเขา (หมู่ที่ ๕)	เพื่อให้ประชาชนมีน้ำสำหรับการอุปโภคบริโภค อย่างเพียงพอและทั่วถึง	๒,๐๐๐ เมตร				๓๐๐,๐๐๐		ปรับปรุงระบบประปา ๒,๐๐๐ เมตร	ประชาชนมีน้ำสำหรับการอุปโภคบริโภค อย่างเพียงพอและทั่วถึง	กองช่าง
๙.๕	ซ่อมแซมระบบประปาหมู่บ้านและวางท่อเมนใหม่ พร้อมถังแชมเปญ (หมู่ที่ ๖)	เพื่อให้ประชาชนมีน้ำสำหรับการอุปโภคบริโภค อย่างเพียงพอและทั่วถึง	๒,๐๐๐ เมตร				๓๐๐,๐๐๐		ซ่อมแซมระบบประปาหมู่บ้าน ๒,๐๐๐ เมตร	ประชาชนมีน้ำสำหรับการอุปโภคบริโภค อย่างเพียงพอและทั่วถึง	กองช่าง

๑๐	โครงการก่อสร้างระบบประปาและจัดทําภาชนะเครื่องกรองน้ำ										
	๑๐.๑ ก่อสร้างระบบประปาหมู่บ้านโดยก่อสร้างห้องถังแปรรูป/ติดตั้งแมอร์ส ขยายเขตและเดินท่อ พร้อมติดตั้งกรอง (หมู่ที่ ๕)	เพื่อให้ประชาชนมีน้ำสะอาดสำหรับการอุปโภคบริโภค อย่างเพียงพอและทั่วถึง	๑ แห่ง	๕๐๐,๐๐๐					ก่อสร้างห้องถังแปรรูป ติดตั้งแมอร์ส ขยายเขต พร้อมติดตั้งกรอง ๑ แห่ง	ประชาชนมีน้ำสะอาดสำหรับการอุปโภคบริโภค อย่างเพียงพอและทั่วถึง	กองช่าง
	๑๐.๒ ก่อสร้างระบบประปาหมู่บ้านหนองนาแก (หมู่ที่ ๕)	เพื่อให้ประชาชนมีน้ำสะอาดสำหรับการอุปโภคบริโภค อย่างเพียงพอและทั่วถึง	๑ แห่ง			๓๐๐,๐๐๐			ก่อสร้างระบบประปาหมู่บ้าน ๑ แห่ง	ประชาชนมีน้ำสะอาดสำหรับการอุปโภคบริโภค อย่างเพียงพอและทั่วถึง	กองช่าง
	๑๐.๓ ติดตั้งกรองน้ำประปาหมู่บ้าน (หมู่ที่ ๘)	เพื่อปรับปรุงคุณภาพน้ำสำหรับอุปโภคบริโภค ให้แก่ประชาชนในพื้นที่	๑ แห่ง	๒๐๐,๐๐๐					ติดตั้งกรองน้ำประปา ๑ แห่ง	ประชาชนมีน้ำสะอาดสำหรับการอุปโภคบริโภค อย่างเพียงพอและทั่วถึง	กองช่าง
	๑๐.๔ ก่อสร้างถังเก็บน้ำขนาดเล็กพร้อมเครื่องกรองน้ำหัวดิน (หมู่ที่ ๑,๔)	- เพื่อปรับปรุงคุณภาพน้ำดื่มให้แก่ราษฎร	๒ แห่ง	๓๐๐,๐๐๐					ก่อสร้างถังเก็บน้ำขนาดเล็กพร้อมกรอง ๒ แห่ง	ประชาชนมีน้ำสะอาดสำหรับการอุปโภคบริโภค ที่มีคุณภาพและปลอดภัย	กองช่าง
๑๑	โครงการขุดเจาะบ่อบาดาล/ซ่อมแซม										
	๑๑.๑ ขุดเจาะบ่อบาดาลพร้อมอุปกรณ์ปั๊มแมอร์ส/แท่งถังแปรรูป หมู่ที่ ๓	เพื่อให้ประชาชนมีน้ำสะอาดสำหรับการอุปโภคบริโภค ในช่วงหน้าแล้ง	๑ แห่ง	๒๐๐,๐๐๐	๒๐๐,๐๐๐	๒๐๐,๐๐๐	๒๐๐,๐๐๐	๒๐๐,๐๐๐	ขุดเจาะบ่อบาดาล ๑ แห่ง	ประชาชนมีน้ำสะอาดสำหรับการอุปโภคบริโภค ในช่วงหน้าแล้ง	กองช่าง



๑๑.๒	ชุดเจาะบ่อบาดาลพร้อมอุปกรณ์ซีเมนต์/แท่งค้ำแซมแปงู หมู่ที่ ๔	เพื่อให้ประชาชนมีน้ำสำหรับการอุปโภคบริโภคในช่วงหน้าแล้ง	๑ แห่ง		๒๐๐,๐๐๐	๒๐๐,๐๐๐	๒๐๐,๐๐๐	๒๐๐,๐๐๐	๒๐๐,๐๐๐	ชุดเจาะบ่อบาดาล ๑ แห่ง	ประชาชนมีน้ำสำหรับการอุปโภคบริโภคในช่วง	กองช่าง
๑๒	<b>โครงการขุดบ่อน้ำดื่ม</b>											
๒.๑	ชุดเจาะบ่อน้ำดื่ม (หมู่ที่ ๑-๘)	เพื่อให้ประชาชนมีน้ำสำหรับการอุปโภคบริโภค	๘ หมู่บ้าน	๖๐๐,๐๐๐				๖๐๐,๐๐๐		ชุดเจาะบ่อน้ำดื่ม ๘ หมู่บ้าน	ประชาชนมีน้ำสำหรับการอุปโภคบริโภค	นพค./อบจ.
๑๓	<b>โครงการก่อสร้างฝาย/ขุดลอกฝาย/ซ่อมแซมฝาย/ปรับปรุง</b>											
๑๓.๑	ก่อสร้างฝายน้ำล้น (หมู่ที่ ๑ - ๘)	- เพื่อกักเก็บน้ำไว้ใช้ในฤดูแล้ง	๘ แห่ง	๕๐๐,๐๐๐	๕๐๐,๐๐๐	๕๐๐,๐๐๐	๕๐๐,๐๐๐	๕๐๐,๐๐๐	๕๐๐,๐๐๐	-ก่อสร้างฝายน้ำล้น ๘ แห่ง	ประชาชนมีน้ำไว้ใช้ตลอดปี	กองช่าง
๑๓.๒	โครงการก่อสร้างฝายน้ำล้นคลองทับทวย ห้วยรากไม้ (หมู่ที่ ๔,หมู่ที่ ๖)	- เพื่อกักเก็บน้ำไว้ใช้ในฤดูแล้ง	๒ แห่ง					๑๐๐,๐๐๐	๑๐๐,๐๐๐	-มีการก่อสร้างฝาย ๒ แห่ง	ประชาชนมีน้ำไว้ใช้ตลอดปี	กองช่าง
๑๓.๓	โครงการก่อสร้างฝายน้ำล้นบ้านขุนราษฎร์ (หมู่ที่ ๑)	- เพื่อกักเก็บน้ำไว้ใช้ในฤดูแล้ง	๑ แห่ง		๕๐๐,๐๐๐					-มีการก่อสร้างฝาย ๑ แห่ง	ประชาชนมีน้ำไว้ใช้ตลอดปี	กองช่าง
๑๓.๔	ก่อสร้างฝายและขุดลอกคลอง (หมู่ที่ ๖)	- เพื่อกักเก็บน้ำไว้ใช้ในฤดูแล้ง	๑ แห่ง		๒๐๐,๐๐๐					-มีการก่อสร้างฝาย ๑ แห่ง	ประชาชนมีน้ำไว้ใช้ตลอดปี	กองช่าง
๑๓.๕	ขุดลอกสร้างฝาย (หมู่ที่ ๑ - ๘)	- เพื่อขุดลอกหน้าฝายให้มีน้ำไว้ใช้ในฤดูแล้ง	๘ แห่ง	๓๐๐,๐๐๐	๓๐๐,๐๐๐	๓๐๐,๐๐๐	๓๐๐,๐๐๐	๓๐๐,๐๐๐	๓๐๐,๐๐๐	-ขุดลอกหน้าฝาย ๘ แห่ง	ประชาชนมีน้ำไว้ใช้ตลอดปี	กองช่าง
๑๓.๖	ก่อสร้างฝายและขุดลอกคลอง (หมู่ที่ ๖)	- เพื่อขุดลอกหน้าฝายให้มีน้ำไว้ใช้ในฤดูแล้ง	๑ แห่ง		๒๐๐,๐๐๐					-ก่อสร้างฝายและขุดลอกคลอง ๑ แห่ง	ประชาชนมีน้ำไว้ใช้ตลอดปี	กองช่าง
๑๓.๗	โครงการปรับปรุงคันคลองบริเวณฝายน้ำล้นหนองยาง ม.๒	- เพื่อกักเก็บน้ำไว้ใช้ในฤดูแล้ง	๑ แห่ง			๕๐,๐๐๐				-ปรับปรุงคันคลองบริเวณฝาย ๑ แห่ง	ประชาชนมีน้ำไว้ใช้ตลอดปี	กองช่าง
๑๓.๘	โครงการปรับปรุงคันคลองบริเวณฝายน้ำล้นหนองยาง ม.๒	เพื่อปรับปรุงบริเวณคันคลองฝายน้ำล้น	๑ แห่ง	๘๗,๐๐๐						ปรับปรุงฝายคันคลอง ๑ แห่ง	ประชาชนมีน้ำไว้ใช้ตลอดปี	กองช่าง
๑๔	<b>โครงการขุดลอกสระน้ำ</b>											
๗.๑	ขุดลอกสระน้ำภายในหมู่บ้าน (หมู่ที่ ๑-๘)	- เพื่อกักเก็บน้ำไว้ใช้ในฤดูแล้ง	๑ แห่ง	๖๐๐,๐๐๐	๖๐๐,๐๐๐	๖๐๐,๐๐๐	๖๐๐,๐๐๐	๖๐๐,๐๐๐	๖๐๐,๐๐๐	ขุดสระเก็บน้ำ ๑ แห่ง	ประชาชนมีน้ำไว้ใช้ตลอดปี	กองช่าง
๗.๒	โครงการปรับปรุงสระน้ำภายในหมู่บ้าน (หมู่ที่ ๑)	- เพื่อปรับปรุงบริเวณสระน้ำ	๑ แห่ง		๕๐,๐๐๐					-ปรับปรุงสระน้ำ ๑ แห่ง	ประชาชนมีน้ำไว้ใช้ตลอดปี	กองช่าง
๗.๓	โครงการขุดลอกสระน้ำบริเวณศาลาหมู่บ้าน หมู่ที่ ๖	- เพื่อปรับปรุงบริเวณสระน้ำ	๑ แห่ง			๑,๐๐๐,๐๐๐				-ปรับปรุงสระน้ำ ๑ แห่ง	ประชาชนมีน้ำไว้ใช้ตลอดปี	กองช่าง
๑๕	โครงการซ่อมแซมระบบกล้องวงจรปิด (CCTV)	เพื่อความปลอดภัยในชีวิตและทรัพย์สิน	๘ หมู่บ้าน	๑๕๐,๐๐๐	๑๕๐,๐๐๐	๑๕๐,๐๐๐	๑๕๐,๐๐๐	๑๕๐,๐๐๐	๑๕๐,๐๐๐	ซ่อมแซมระบบกล้องวงจรปิด	ประชาชนได้รับความสะดวกและปลอดภัยในชีวิตและทรัพย์สิน	กองช่าง

๑๖	โครงการก่อสร้างหอกระจายข่าวประจำหมู่บ้าน (หมู่ที่ ๒,๓,๕,๖,๗,๘)	เพื่อให้ประชาชนในพื้นที่ได้รับรู้ข้อมูลข่าวสารได้อย่างถูกต้อง รวดเร็วและทั่วถึง	๖ หมู่บ้าน		๓๒๐,๐๐๐				มีการก่อสร้างหอกระจายข่าวจำนวน ๖ แห่ง	ประชาชนในพื้นที่ได้รับรู้ข้อมูลข่าวสารได้อย่างถูกต้อง รวดเร็วและทั่วถึง	กองช่าง
๑๗	โครงการก่อสร้างศาลาเอนกประสงค์ บริเวณฝาย หมู่ที่ ๘	เพื่อให้ประชาชนมีสถานที่ในการจัดกิจกรรมต่าง ๆ	๑ แห่ง			๕๐๐,๐๐๐			มีการก่อสร้างศาลาเอนกประสงค์จำนวน ๑ แห่ง	มีสถานที่สำหรับจัดกิจกรรมต่าง ๆ และส่งเสริมการมีส่วนร่วมของประชาชน	กองช่าง
				๓๖,๕๘๗,๐๐๐	๔๒,๑๙๖,๐๐๐	๒๓,๑๙๓,๐๐๐	๔๘,๐๑๐,๐๐๐	๔๖,๖๔๐,๐๐๐			
<b>๑.๑.๒ งานบริหารทั่วไปเกี่ยวกับทะเบียนและชุมชน</b>											
๑	เงินชดเชยสัญญาแบบปรับราคา (ค่า K)	เพื่อจ่ายเป็นค่าชดเชยค่างานก่อสร้างตามสัญญาแบบปรับราคาให้แก่ผู้รับจ้าง กรณีมีผลกระทบจากราคาวัสดุก่อสร้างผันผวน	จ่ายค่าชดเชยค่างานก่อสร้างตามสัญญาให้แก่ผู้รับจ้าง	-	๒๗๐,๐๐๐	๒๗๐,๐๐๐	๒๗๐,๐๐๐	๒๗๐,๐๐๐	ผู้รับจ้างได้เงินค่าชดเชยค่างานก่อสร้างตามสัญญาแบบปรับราคา	ผู้รับจ้างได้รับเงินค่าชดเชยค่างานก่อสร้างตามสัญญาแบบปรับราคาได้ (K)	กองช่าง

๒	รายจ่ายเพื่อจ้างออกแบบหรือควบคุมงาน	เพื่อดำเนินโครงการประเภทที่ดินและสิ่งก่อสร้างบางโครงการที่ไม่มีแบบมาตรฐานและต้องออกแบบเฉพาะที่	แบบก่อสร้างโครงการเฉพาะโครงการที่ดินและสิ่งก่อสร้าง	-	๕๐,๐๐๐	๕๐,๐๐๐	๕๐,๐๐๐	๕๐,๐๐๐	แบบก่อสร้างโครงการ	แบบแปลนและประมาณการที่ชัดเจน	กองช่าง
๓	รายจ่ายเพื่อจ้างที่ปรึกษาในการจัดทำที่ดินหรือปรับปรุงที่ดินและสิ่งก่อสร้าง	เพื่อจ่ายเป็นค่าปรึกษาในการจัดทำหรือปรับปรุงที่ดินและสิ่งก่อสร้าง	การจัดหาที่ดินและสิ่งก่อสร้างสำหรับการดำเนินโครงการ	-	๕๐,๐๐๐	๕๐,๐๐๐	๕๐,๐๐๐	๕๐,๐๐๐	มีการดำเนินการจัดทำหรือปรับปรุงที่ดินและสิ่งก่อสร้าง	การดำเนินโครงการด้านที่ดินและสิ่งก่อสร้างอย่างถูกต้องตามระเบียบ	กองช่าง
				๐	๓๗๐,๐๐๐	๓๗๐,๐๐๐	๓๗๐,๐๐๐	๓๗๐,๐๐๐			
				๓๖,๕๘๗,๐๐๐	๔๒,๕๖๖,๐๐๐	๒๓,๕๖๓,๐๐๐	๔๘,๓๘๐,๐๐๐	๔๗,๐๑๐,๐๐๐			

รายละเอียดโครงการพัฒนา

แผนพัฒนาท้องถิ่น (พ.ศ.๒๕๖๑ - ๒๕๖๕)

องค์การบริหารส่วนตำบลทุ่งเตาใหม่

ยุทธศาสตร์จังหวัดที่ ๒

ยุทธศาสตร์การพัฒนาของ อปท. ในเขตจังหวัดที่ ๒.๑

๒. ยุทธศาสตร์การพัฒนาด้านการส่งเสริมคุณภาพชีวิต

๒.๑ แผนงานสร้างความเข้มแข็งชุมชน

ที่	โครงการ/กิจกรรม	วัตถุประสงค์	เป้าหมาย (ผลผลิต โครงการ)	งบประมาณและที่ผ่านมา					ตัวชี้วัด  (KPI)	ผลที่คาดว่าจะ ได้รับ	หน่วยงาน ที่ รับผิดชอบ หลัก
				๒๕๖๑	๒๕๖๒	๒๕๖๓	๒๕๖๔	๒๕๖๕			
				(บาท)	(บาท)	(บาท)	(บาท)	(บาท)			
๑	โครงการฝึกอบรมอาชีพ										
๑.๑	ฝึกอบรมอาชีพตามความถนัด (หมู่ที่ ๑-๘)	- เพื่อพัฒนาฝีมือและเพิ่ม รายได้ แก่แม่บ้าน, ผู้สูงอายุ,ผู้พิการ	๘ หมู่บ้าน	๕๐,๐๐๐	๕๐,๐๐๐	๕๐,๐๐๐	๕๐,๐๐๐	๕๐,๐๐๐	-สนับสนุนฝึก อบรมแม่บ้าน, ผู้สูงอายุ,ผู้พิการ ๘ หมู่บ้าน	-ประชาชนมี ความรู้เกี่ยวกับ อาชีพเสริมและมี รายได้เพิ่มขึ้น	สำนัก ปลัด/กชน.
๑.๒	ฝึกอบรมการทำอาหาร/ขนม ไทย	- เพื่อพัฒนาฝีมือและเพิ่ม รายได้ แก่แม่บ้าน, ผู้สูงอายุ,ผู้พิการ	๘ หมู่บ้าน	๕๐,๐๐๐	๕๐,๐๐๐	๕๐,๐๐๐	๕๐,๐๐๐	๕๐,๐๐๐	-สนับสนุนฝึก อบรมแม่บ้าน, ผู้สูงอายุ,ผู้พิการ ๘ หมู่บ้าน	-ประชาชนมี ความรู้เกี่ยวกับ อาชีพเสริมและมี รายได้เพิ่มขึ้น	สำนัก ปลัด/ สถาบัน พัฒนา ฝีมือ
๑.๓	ฝึกอบรมการเลี้ยงไก่ไข่ / ไก่ พันธุ์พื้นเมือง	- เพื่อพัฒนาฝีมือและเพิ่ม รายได้ แก่แม่บ้าน, ผู้สูงอายุ,ผู้พิการ	๘ หมู่บ้าน	๕๐,๐๐๐	๕๐,๐๐๐	๕๐,๐๐๐	๕๐,๐๐๐	๕๐,๐๐๐	-สนับสนุนฝึก อบรมแม่บ้าน, ผู้สูงอายุ,ผู้พิการ ๘ หมู่บ้าน	-ประชาชนมี ความรู้เกี่ยวกับ อาชีพเสริมและมี รายได้เพิ่มขึ้น	สง. เกษตร. อำเภอ

๑.๔	ฝึกอบรมอาชีพซ่อมเครื่องจักรกลทางการเกษตร (หมู่ที่ ๕)	- เพื่อพัฒนาฝีมือและเพิ่มรายได้ แก่แม่บ้าน, ผู้สูงอายุ/ผู้พิการ	๘ หมู่บ้าน	๕๐,๐๐๐	๕๐,๐๐๐	๕๐,๐๐๐	๕๐,๐๐๐	๕๐,๐๐๐	-สนับสนุนฝึกอบรมแม่บ้าน, ผู้สูงอายุ/ผู้พิการ ๘ หมู่บ้าน	-ประชาชนมีความรู้เกี่ยวกับอาชีพเสริมและมีรายได้เพิ่มขึ้น	สถาบันพัฒนาฝีมือแรงงาน
๑.๕	โครงการสนับสนุนกลุ่มสัมมาชีพ (แปรรูปกล้วย) (หมู่ที่ ๖)	เพื่อพัฒนาฝีมือและเพิ่มรายได้แก่กลุ่มสัมมาชีพ	หมู่ที่ ๖			๓๐,๐๐๐	๓๐,๐๐๐	๓๐,๐๐๐	สนับสนุนการฝึกอบรมแก่กลุ่มสัมมาชีพ	-ประชาชนมีความรู้เกี่ยวกับอาชีพเสริมและมีรายได้เพิ่มขึ้น	สำนักปลัด/สง.พัฒนาชุมชน / สำนักงานเกษตร
๑.๖	โครงการฝึกอบรมสร้างงานสร้างอาชีพให้แก่ผู้ติดเชื้อเอชไอวี/ผู้สูงอายุ/ผู้พิการ (สร้างความเข้มแข็ง)	- เพื่อส่งเสริมให้ผู้ติดเชื้อเอชไอวี ผู้สูงอายุและผู้พิการมีงานทำ	๘ หมู่บ้าน	๓๐,๐๐๐	๓๐,๐๐๐	๓๐,๐๐๐	๓๐,๐๐๐	๓๐,๐๐๐	ฝึกอบรมสร้างอาชีพผู้ติดเชื้อเอชไอวี/ผู้สูงอายุ/ผู้พิการ ๘ หมู่บ้าน	- ผู้ติดเชื้อเอชไอวี/ผู้สูงอายุ/ผู้พิการมีรายได้เพิ่มขึ้น	สำนักปลัด
๒	โครงการส่งเสริมการทำปุ๋ย										
๒.๑	ส่งเสริมการผลิตปุ๋ยใช้เอง, สนับสนุนการจัดทำปุ๋ยชีวภาพ ปุ๋ยหมัก ปุ๋ยอินทรีย์ ก๊าซชีววมวลใช้ในหมู่บ้าน (หมู่ที่ ๑-๘)	- เพื่อลดต้นทุนการผลิต	๘ หมู่บ้าน	๕๐,๐๐๐	๕๐,๐๐๐	๕๐,๐๐๐	๕๐,๐๐๐	๕๐,๐๐๐	ส่งเสริมการผลิตปุ๋ยใช้เองจำนวน ๘ หมู่บ้าน	เกษตรกรสามารถลดต้นทุนการผลิต	สำนักงานเกษตร
๓	โครงการส่งเสริมเรื่องการเกษตร										
๓.๑	โครงการส่งเสริมเครื่องจักรกลสวนครัว (ไม่ใช้งบประมาณ)	เพื่อส่งเสริมให้ครัวเรือนปลูกผักสวนครัวไว้กินเอง และสามารถสร้างรายได้เสริมให้แก่ครัวเรือน	๘ หมู่บ้าน						มีการส่งเสริมให้ครัวเรือนปลูกผักสวนครัว จำนวน ๘ หมู่บ้าน	ประชาชนมีสุขภาพที่ดีขึ้นและมีรายได้เพิ่มขึ้น	สง.พัฒนาชุมชน

๔	โครงการส่งเสริมการลงทุน										
	๔.๑ โครงการเศรษฐกิจชุมชน	เพื่อให้ราษฎรมีเงินทุนหมุนเวียนในการประกอบอาชีพ	๘ หมู่บ้าน	๘๐๐,๐๐๐	๘๐๐,๐๐๐	๘๐๐,๐๐๐	๘๐๐,๐๐๐	๘๐๐,๐๐๐	ส่งเสริมการลงทุนเศรษฐกิจชุมชน ๘ หมู่บ้าน	-ราษฎรในพื้นที่มีเงินทุนหมุนเวียน	สำนักงานปลัด
	๔.๒ โครงการสนับสนุนครัวเรือนสัมมาชีพ ม.๔ ม.๘	เพื่อสนับสนุนครัวเรือนสัมมาชีพ	๒ หมู่บ้าน			๓๒,๐๐๐			มีครัวเรือนสัมมาชีพในพื้นที่ ม.๔ และ ม.๘	ครัวเรือนในพื้นที่ ม.๔ และ ม.๘ มีคุณภาพชีวิตที่ดีขึ้น	สง. พัฒนาชุมชน
	๔.๓ โครงการสนับสนุนครัวเรือนเศรษฐกิจพอเพียง ม.๑-ม.๓	เพื่อสนับสนุนให้ครัวเรือนดำเนินชีวิตตามหลักเศรษฐกิจพอเพียง	๓ หมู่บ้าน			๓๒,๐๐๐			ครัวเรือนในพื้นที่ ม.๑ และ ม.๓ มีความรู้ความเข้าใจและสามารถ	ครัวเรือนในพื้นที่ ม.๑ และ ม.๓ มีคุณภาพชีวิตที่ดีขึ้น	สง. พัฒนาชุมชน
	๔.๔ โครงการสนับสนุนเงินทุนแก่ครัวเรือนเป้าหมาย กข.ค.จ. ม. ๓,๔,๖,๗	เพื่อสนับสนุนเงินทุนให้แก่ครัวเรือนตามเป้าหมาย	ครัวเรือนตามเป้าหมายมีเงินทุน			๑,๑๒๐,๐๐๐			มีการสนับสนุนเงินทุนให้แก่ครัวเรือนเป้าหมาย	ครัวเรือนเป้าหมายมีเงินทุนในการดำเนินการ	สง. พัฒนาชุมชน
๕	โครงการคน ๓ วย สานสัมพันธ์ภายในครอบครัว	เพื่อส่งเสริมความสัมพันธ์และความเข้าใจของสถาบันครอบครัว	๑ ครั้ง/ปี	๑๐๐,๐๐๐	๑๐๐,๐๐๐	๑๐๐,๐๐๐	๑๐๐,๐๐๐	๑๐๐,๐๐๐	มีการจัดโครงการฝึกอบรมจำนวน ๑ ครั้ง	สถาบันครอบครัวมีความสัมพันธ์และความเข้าใจเพิ่มขึ้น	สำนักงานปลัด

๖	โครงการส่งเสริมรณรงค์การลดละเลิกอบายมุข ให้แก่ประชาชนในพื้นที่	เพื่อให้มีความรู้ความเข้าใจเกี่ยวกับอบายมุขและการดำเนินชีวิตที่ถูกต้อง	๑ ครั้ง/ปี			๓๐,๐๐๐	๓๐,๐๐๐	๓๐,๐๐๐	มีการจัดโครงการฝึกอบรมจำนวน ๑ ครั้ง	ประชาชนมีความรู้ ความเข้าใจ และสามารถดำรงชีวิตประจำวันได้อย่างดี ปราศจากอบายมุข ชุมชนมีความเข้มแข็ง	
				๑,๑๘๐,๐๐๐	๑,๑๘๐,๐๐๐	๒,๔๒๘,๐๐๐	๑,๒๕๐,๐๐๐	๑,๒๕๐,๐๐๐			
	๒.๒ แผนงานสาธารณสุข										
๑	โครงการจัดระบบการแพทย์ฉุกเฉินประจำตำบลทุกแห่งใหม่	- เพื่อสนับสนุนชุดปฏิบัติการฉุกเฉินประจำตำบล	๑ ปี	๑๔๘,๘๐๐	๑๔๘,๘๐๐	๑๔๘,๘๐๐	๑๔๘,๘๐๐	๑๔๘,๘๐๐	-จัดระบบการแพทย์ฉุกเฉินประจำตำบลทุกแห่งใหม่ ๑ ปี	- ประชาชนได้รับการดูแลอย่างทั่วถึง	สำนักปลัด
๒	โครงการฝึกอบรมให้ความรู้เรื่องการป้องกันกรณีพิเศษพื้นที่ก่อนวัยอันควรแก่เยาวชนตำบลทุกแห่งใหม่(สาธารณสุข)	-เพื่อให้ประชาชนในตำบลทุกแห่งใหม่มีความรู้ในการป้องกันตนเองมีความรู้และรู้จักการ	๘ หมู่บ้าน	๓๐,๐๐๐	๓๐,๐๐๐	๓๐,๐๐๐	๓๐,๐๐๐	๓๐,๐๐๐	ประชาชนมีความรู้ในการป้องกันตนเอง ๘ หมู่บ้าน	-ประชาชนรู้จักการป้องกันตนเอง	สำนักปลัด
๓	โครงการสนับสนุนการออกกำลังกาย	เพื่อส่งเสริมให้ประชาชนได้มีการออกกำลังกายเพื่อสุขภาพ	๘ หมู่บ้าน		๓๐,๐๐๐	๓๐,๐๐๐	๓๐,๐๐๐	๓๐,๐๐๐	มีการจัดให้มีการออกกำลังกายและประชาชนในพื้นที่ให้ความสนใจ	ประชาชนในพื้นที่ที่มีสุขภาพที่ดีขึ้น	สำนักปลัด

๔	โครงการป้องกันและแก้ไขปัญหาโรคขาดสารไอโอดีน	เพื่อป้องกันและแก้ไข ปัญหาโรคขาดสารไอโอดีน	๘ หมู่บ้าน		๒๐,๐๐๐	๒๐,๐๐๐	๒๐,๐๐๐	๒๐,๐๐๐	มีการจัดโครงการป้องกันและแก้ไขปัญหาโรคขาดสารไอโอดีน	ประชาชนในพื้นที่ มีความรู้ความเข้าใจเกี่ยวกับโรคขาดสารไอโอดีน และลดจำนวนผู้ป่วยเป็นโรคขาดสารไอโอดีน	สำนักปลัด
๕	โครงการสัปดาห์ปลอดโรค คนปลอดภัยจากโรคพิษสุนัขบ้า ตามปณิธานของศาสตราจารย์ ดร.สมเด็จพระเจ้าน้องนางเธอ เจ้าฟ้าจุฬาภรณวลัยลักษณ์ อัครราช	เพื่อป้องกันและควบคุม การเกิดโรคพิษสุนัขบ้า	๘ หมู่บ้าน		๖๐,๐๐๐	๗๕,๐๐๐	๘๐,๐๐๐	๘๕,๐๐๐	มีการฉีดวัคซีนป้องกันโรคพิษสุนัขบ้าภายในพื้นที่ จำนวน ๘ หมู่บ้าน	อัตราเกิดโรคพิษสุนัขบ้าลดลง	สำนักปลัด
๖	โครงการสายใยรักภายในครอบครัว	เพื่อส่งเสริมความรัก ความเข้าใจภายในครอบครัว	๑ ครั้ง/ปี			๕๐,๐๐๐	๕๐,๐๐๐	๕๐,๐๐๐	มีการจัดโครงการ จำนวน ๑ ครั้ง/ปี	ประชาชนมีความภาคภูมิใจที่ชื่นชมและครอบครัวมีความรักความเข้าใจยิ่งขึ้น	สำนักปลัด
๗	โครงการตามพระราชดำริด้านสาธารณสุข จำนวน ๘ หมู่บ้าน ละ ๒๐,๐๐๐ บาท	เพื่อส่งเสริมการ ดำเนินการโครงการตามแนวทางพระราชดำริด้านสาธารณสุข	๘ ครั้ง/ปี	๑๖๐,๐๐๐	๑๖๐,๐๐๐	๑๖๐,๐๐๐	๑๖๐,๐๐๐	๑๖๐,๐๐๐	มีการจัดโครงการฯ หมู่บ้านละ ๑ โครงการ / ๑ ครั้งต่อปี	ประชาชนในพื้นที่ ได้รับความรู้ความเข้าใจเกี่ยวกับโครงการตามแนวพระราชดำริและประชาชนมีคุณภาพชีวิตที่ดีขึ้น	สำนักปลัด



๘	โครงการควบคุมและป้องกันโรคไข้เลือดออก	เพื่อควบคุมและป้องกันโรคไข้เลือดออกภายในพื้นที่ ต.วังเตาใหม่	๘ หมู่บ้าน		๕๐,๐๐๐	๕๐,๐๐๐	๕๐,๐๐๐	๕๐,๐๐๐	มีการจัดโครงการ จำนวน ๘ หมู่บ้าน	อัตราเกิดโรคไข้เลือดออกลดลง	สำนักปลัด
๙	โครงการป้องกันและควบคุมโรคระบาด (ภายในท้องถิ่น)	เพื่อควบคุมและป้องกันโรคระบาดภายในพื้นที่ ต.วังเตาใหม่	๘ หมู่บ้าน		๕๐,๐๐๐	๕๐,๐๐๐	๕๐,๐๐๐	๕๐,๐๐๐	มีการจัดโครงการ จำนวน ๘ หมู่บ้าน	อัตราการเกิดโรคระบาดในพื้นที่ลดลง	สำนักปลัด
๑๐	โครงการอบรมฟื้นฟูความรู้อบรมให้แก่ผู้ปฏิบัติงานหน่วยกู้ชีพ อบต.วังเตาใหม่	-เพื่อให้ความรู้ความเข้าใจในการลำเลียงขนย้ายผู้ป่วยฉุกเฉินและได้รับการช่วยเหลืออย่างถูกวิธี	๑ ครั้ง/ปี	๕๐,๐๐๐	๕๐,๐๐๐	๕๐,๐๐๐	๕๐,๐๐๐	๕๐,๐๐๐	-อบรมฟื้นฟูความรู้ใหม่ให้แก่ผู้ปฏิบัติงานหน่วยกู้ชีพ ๑ ครั้ง/ปี	-ผู้เข้ารับการฝึกอบรมสามารถลำเลียงขนย้ายผู้ป่วยฉุกเฉินได้อย่างถูกวิธี	สำนักปลัด
				๓๘๘,๘๐๐	๕๙๘,๘๐๐	๖๖๓,๘๐๐	๖๖๘,๘๐๐	๕๑๓,๘๐๐			
๒.๓ แผนงานศาสนาด้านวัฒนธรรมและนันทนาการ											
๑	โครงการปรับปรุงสนามกีฬา	-เพื่อปรับปรุงสนามกีฬา	๑ แห่ง		๕๐,๐๐๐	๕๐,๐๐๐	๕๐,๐๐๐		-ปรับปรุงสนามกีฬา	มีสนามกีฬาในพื้นที่	สำนักปลัด
๒	โครงการก่อสร้างโรงยิม	-เพื่อก่อสร้างโรงยิม	๑ แห่ง		๕๐๐,๐๐๐	๕๐๐,๐๐๐	๕๐๐,๐๐๐		มีโรงยิมสำหรับการแข่งขันกีฬาหรือออกกำลังกาย ๑ แห่ง	ประชาชนมีสถานที่สำหรับแข่งขันกีฬาหรือออกกำลังกาย	สำนักปลัด

๓	สนับสนุนค่าใช้จ่ายในการจัดส่ง นักกีฬาเข้าร่วมแข่งขันกับ หน่วยงานอื่น	- เพื่อจัดส่งนักกีฬาเข้า ร่วมแข่งขันกับหน่วยงาน อื่น/บุคคลที่ทำการ ปกครองอำเภอบ้านนาสาร	๑ ปี	๒๕๐,๐๐๐	๕๐,๐๐๐	๕๐,๐๐๐	๕๐,๐๐๐	๕๐,๐๐๐	จัดส่งนักกีฬาเข้า ร่วม ปีละ ๑ ครั้ง	นักเรียน ประชาชนใน ตำบลทุ่งเตาใหม่ ได้ออกกำลังกาย ใช้เวลาว่างให้เป็น ประโยชน์และ ห่างไกลยาเสพติด	สำนักปลัด
๔	สนับสนุนการแข่งขันกีฬาภายใน ตำบล กีฬาสี่วัย/กีฬาพื้นบ้าน/ ทุ่งเตาใหม่คัพ	- เพื่อเป็นการเชื่อม ความสัมพันธ์ภายในตำบล	๑ ปี	๒๗๐,๐๐๐	๒๗๐,๐๐๐	๒๗๐,๐๐๐	๒๗๐,๐๐๐	๒๗๐,๐๐๐	จัดการแข่งขัน ๑ ครั้ง/ปี	นักเรียน ประชาชนใน ตำบลทุ่งเตาใหม่ ได้ออกกำลังกาย ใช้เวลาว่างให้เป็น ประโยชน์และ ห่างไกลยาเสพติด	สำนักปลัด
๕	โครงการจัดการแข่งขันกรีฑา ประชาชน เยาวชน ตำบลทุ่งเตา ใหม่	-เพื่อใช้เวลาว่างให้เป็น ประโยชน์ ห่างไกลยาเสพติด	๑ ปี/ครั้ง	๓๐,๐๐๐	๓๐,๐๐๐	๘๐,๐๐๐	๘๐,๐๐๐	๘๐,๐๐๐	จัดการแข่งขัน ๑ ครั้ง/ปี	ประชาชน เด็ก และเยาวชน ได้ ออกกำลังกาย และมีความรัก ความสามัคคี	สำนักปลัด

๖	โครงการฝึกทักษะการเล่นฟุตบอล เด็กและเยาวชน ในตำบลทุ่งเตาใหม่	-เพื่อพัฒนาทักษะพื้นฐาน ของการเล่นกีฬาฟุตบอล ให้กับเด็กและเยาวชน	๑ ปี/ครั้ง	๒๐๐,๐๐๐	๒๐๐,๐๐๐	๒๐๐,๐๐๐	๒๐๐,๐๐๐	๒๐๐,๐๐๐	-พัฒนาทักษะ พื้นฐานการเล่น กีฬาฟุตบอล ๑ ปี/ครั้ง	-เด็กและเยาวชน สามารถเรียนรู้ การเล่นฟุตบอล อย่างถูกต้อง	สำนักปลัด
				๗๕๐,๐๐๐	๑,๑๐๐,๐๐๐	๑,๑๕๐,๐๐๐	๑,๑๕๐,๐๐๐	๖๐๐,๐๐๐			
<b>๒.๔ แผนงานงบกลาง</b>											
๑	สนับสนุนเงินสงเคราะห์เบี้ยยังชีพ แก่ผู้สูงอายุ(งบกลาง)	- เพื่อให้ผู้สูงอายุที่มี รายได้ในการดำรงชีพ	๑๐ คน	๖๐,๐๐๐	๖๐,๐๐๐	๖๐,๐๐๐	๖๐,๐๐๐	๖๐,๐๐๐	-สนับสนุนเงิน สงเคราะห์ผู้สูง อายุ ๖ คน	- ผู้สูงอายุ ได้รับการช่วยเหลือ	สำนักปลัด
๒	สนับสนุนกองทุนหลักประกัน สุขภาพในระดับท้องถิ่น(งบกลาง)	- เพื่อใช้ในการส่งเสริม ด้านสุขภาพของประชาชน	๑ ครั้ง	๑๑๗,๔๘๖	๑๑๗,๔๘๖	๑๑๗,๐๐๐	๑๑๗,๐๐๐	๑๑๗,๐๐๐	-สนับสนุน กองทุน หลักประกัน สุขภาพ ๑ ครั้ง	- ประชาชนได้รับ การส่งเสริมด้าน สุขภาพ	สำนักปลัด
๓	สนับสนุนเงินสงเคราะห์เบี้ยยังชีพ ผู้สูงอายุ(งบกลาง)	- เพื่อให้ผู้สูงอายุมีเงินใน การเลี้ยงชีพ	๑ ปี	๖,๗๐๐,๐๐๐	๖,๗๐๐,๐๐๐	๗,๖๕๐,๐๐๐	๗,๖๕๐,๐๐๐	๗,๖๕๐,๐๐๐	-ผู้สูงอายุใน ตำบลทุ่งเตาใหม่ ได้รับเบี้ยยังชีพ ๑ ปี	-ผู้สูงอายุใน ตำบลทุ่งเตาใหม่ เงินได้ในการเลี้ยง ชีพ	สำนักปลัด
๔	สนับสนุนเงินสงเคราะห์เบี้ยยังชีพ คนพิการ(งบกลาง)	- เพื่อให้คนพิการมีเงินใน การเลี้ยงชีพ	๑ ปี	๑,๐๐๐,๐๐๐	๑,๐๐๐,๐๐๐	๑,๑๘๐,๐๐๐	๑,๑๘๐,๐๐๐	๑,๑๘๐,๐๐๐	-ผู้พิการในตำบล ทุ่งเตาใหม่มีเงิน ในการเลี้ยงชีพ ๑ ปี	-ผู้พิการในตำบล ทุ่งเตาใหม่มีเงิน ในการเลี้ยงชีพ	สำนักปลัด

				๗,๘๗๗,๔๘๖	๗,๘๗๗,๔๘๖	๙,๐๐๙,๐๐๐	๙,๐๐๙,๐๐๐	๙,๐๐๙,๐๐๐			
	๒.๕ แผนงานบริหารทั่วไป										
๑	โครงการตรวจสอบคุณภาพน้ำ อุปโภค บริโภค(บริหารทั่วไป)	-เพื่อให้ประชาชนใน ตำบลทุ่งเตาใหม่มีน้ำที่ สะอาดใช้	๘ หมู่บ้าน	๓๐,๐๐๐	๓๐,๐๐๐	๓๐,๐๐๐	๓๐,๐๐๐	๓๐,๐๐๐	-ประชาชนใน ตำบลทุ่งเตาใหม่ มีน้ำที่สะอาดใช้ ๘ หมู่บ้าน	-ประชาชนใน ตำบลทุ่งเตาใหม่ มีน้ำที่สะอาด	สำนักปลัด
๒	จัดซื้อวัสดุเครื่องแต่งกาย	- เพื่อจัดซื้อวัสดุเครื่อง แต่งกาย ในการแข่ง ชิง กีฬาและจัดส่งนักกีฬาใน สังกัดเข้าร่วมแข่งขันกับ หน่วยงานอื่น	๑ ปี	๕๐,๐๐๐	๕๐,๐๐๐	๕๐,๐๐๐	๕๐,๐๐๐	๕๐,๐๐๐	จัดซื้อวัสดุเครื่อง แต่งกายให้แก่ นักกีฬา ปีละ ๑ ครั้ง	- นักกีฬามีเครื่อง แต่งกายตาม ระเบียบการ แข่งขัน	สำนักปลัด
				๘๐,๐๐๐	๘๐,๐๐๐	๘๐,๐๐๐	๘๐,๐๐๐	๘๐,๐๐๐			
				๑๐,๒๗๖,๒๘๖	๑๐,๘๓๖,๒๘๖	๑๓,๓๓๐,๘๐๐	๑๒,๑๔๗,๘๐๐	๑๑,๔๔๒,๘๐๐			

รายละเอียดโครงการพัฒนา

พ ๐๒

แผนพัฒนาท้องถิ่นสี่ปี (พ.ศ. ๒๕๖๑ - ๒๕๖๕)

องค์การบริหารส่วนตำบลทุ่งเตาใหม่

ก. ยุทธศาสตร์จังหวัดที่ ๓

ข. ยุทธศาสตร์การพัฒนาของ อปท. ในเขตจังหวัดที่ ๓.๑

ค. ยุทธศาสตร์พัฒนาด้านการศึกษา

๓.๑ แผนงานการศึกษา

ที่	โครงการ/กิจกรรม	วัตถุประสงค์	เป้าหมาย (ผลผลิตโครงการ)	งบประมาณและที่ผ่านมา					ตัวชี้วัด (KPI)	ผลที่คาดว่าจะได้รับ	หน่วยงาน ที่รับผิดชอบหลัก
				๒๕๖๑ (บาท)	๒๕๖๒ (บาท)	๒๕๖๓ (บาท)	๒๕๖๔ (บาท)	๒๕๖๕ (บาท)			
๑	โครงการอาหารกลางวัน สับสนุนงบประมาณอาหารกลางวันให้ ศพต.บ้านไผ่	เพื่อเพิ่มเป้าหมายนักเรียนได้รับอาหารกลางวันเพิ่มขึ้น	๓๐ คน	๕๕๐,๐๐๐	๕๕๐,๐๐๐	๖๐๐,๐๐๐	๖๐๐,๐๐๐	๖๐๐,๐๐๐	สนับสนุนงบประมาณอาหารกลางวัน ๓๐ คน	- นักเรียนได้รับอาหารกลางวันเพิ่มขึ้นและลดภาระของผู้ปกครอง	สำนักปลัด
		- เพื่อจัดเป็นสวัสดิการให้แก่เด็กก่อนวัยเรียนของ อบต.									
๒	โครงการอาหารกลางวันของโรงเรียนในสังกัด สพฐ.ในพื้นที่ ต.ทุ่งเตาใหม่ จำนวน ๕ แห่ง (อุดหนุน)	เพื่อให้เด็กได้รับอาหารกลางวันเพิ่ม	๒๖๒ คน	๑,๑๐๐,๐๐๐	๑,๑๐๐,๐๐๐	๑,๑๕๐,๐๐๐	๑,๑๕๐,๐๐๐	๑,๑๕๐,๐๐๐	สนับสนุนงบประมาณอาหารกลางวัน ๓๐ คน	- นักเรียนได้รับอาหารกลางวันเพิ่มขึ้นและลดภาระของผู้ปกครอง	โรงเรียนสังกัด สพฐ. ในพื้นที่ ต.ทุ่งเตาใหม่

๓	โครงการจัดซื้ออาหารเสริม (นม)	-เพื่อให้นักเรียนได้รับ อาหารเสริม(นม)เพิ่ม	๓๒๗ คน	๗๐๐,๐๐๐	๗๐๐,๐๐๐	๘๐๐,๐๐๐	๘๐๐,๐๐๐	๘๐๐,๐๐๐	-สนับสนุน งบประมาณ อาหารเสริม (นม) เพิ่มและลดภาระ ของปู่ปกครอง	-นักเรียนได้รับ อาหารเสริม(นม) เพิ่มและลดภาระ ของปู่ปกครอง	สำนักปลัด
		-เพื่อจัดเป็นสวัสดิการ ให้แก่เด็กก่อนวัยเรียน ของ อบต.							๓๒๗ คน		
๔	โครงการจัดซื้อวัสดุวิทยาศาสตร์หรือ การแพทย์	-เพื่อจัดซื้อวัสดุ ต่าง ๆ ส่วให้แก่ ศพด.	๑ ศพด./๑ ปี	๑๐,๐๐๐	๑๐,๐๐๐	๑๐,๐๐๐	๑๐,๐๐๐	๑๐,๐๐๐	จัดซื้อวัสดุวิทยา ศาสตร์การแพทย์ ๑ ครั้งปี	ศพด. ทั้ง ๒ แห่ง มีयरักษาโรค สำหรับเด็ก	สำนักปลัด
๕	โครงการแข่งขันกีฬา ศพด. อำเภอบ้าน นาสาร	-เพื่อเป็นการจัด กิจกรรมการแข่งขัน ทักษะและกีฬาต่าง ๆ ของ ศพด.	๑๐๕ คน	๕๐,๐๐๐	๕๐,๐๐๐	๕๐,๐๐๐	๕๐,๐๐๐	๕๐,๐๐๐	-สนับสนุน กิจกรรมการ แข่งขันทักษะ และกีฬา ศพด. ๑๐๕ คน	-เด็ก ๆ ได้ร่วม กิจกรรมแข่งขัน กีฬา	สำนักปลัด
๖	โครงการค่าจัดการเรียนการสอน (ราย หัว) ศพด.บ้านไผ่สง	-เพื่อเป็นค่าใช้จ่ายใน การจัดซื้อสื่อการเรียน การสอนให้กับเด็กใน ศูนย์ ศพด.	๓๐ คน	๑๕๐,๐๐๐	๑๕๐,๐๐๐	๑๕๐,๐๐๐	๑๕๐,๐๐๐	๑๕๐,๐๐๐	-ค่าจัดการเรียน การสอน ศพด. จำนวน ๒ แห่ง	-ศูนย์ ศพด.มีสื่อ การเรียนการสอน ให้กับเด็ก	สำนักปลัด
๗	โครงการสนามเด็กเล่นสร้างปัญญา	-เพื่อเพิ่มพื้นที่นันทนาการ สำหรับใช้จัดทำ กิจกรรมประสบการณ์ เรียนรู้ของเด็กใน ศพด.	๑ แห่ง				๕๐,๐๐๐	๕๐,๐๐๐	ก่อสร้างสนามเด็ก เล่น ๑ แห่ง	-เด็กเล็กในศพด.มี พื้นที่นันทนาการ ทำกิจกรรม ประสบการณ์การ เรียนรู้เพิ่มขึ้น	สำนักปลัด

๘	ค่าใช้จ่ายในการพัฒนาครูและบุคลากรทางการศึกษา	-เพื่อพัฒนาครูและบุคลากรทางการศึกษา	๑ ปี	๑๕,๐๐๐	๑๕,๐๐๐	๑๕,๐๐๐	๑๕,๐๐๐	๑๕,๐๐๐	-ค่าใช้จ่ายในการพัฒนาครูและบุคลากรทางการศึกษา ๑ ปี	-ครูและบุคลากรทางการศึกษาได้รับการพัฒนา	สำนักปลัด	
๙	โครงการปรับปรุงบริเวณอ่างล้างหน้าสพด.บ้านไผ่	เพื่อปรับปรุงอ่างล้างหน้าให้มีสภาพพร้อมใช้งานและเพื่อความปลอดภัยของเด็ก	๑ แห่ง					๕๐,๐๐๐	๕๐,๐๐๐	มีการปรับปรุงอ่างล้างหน้าจำนวน ๑ แห่ง	เด็กมีสถานที่ในการทำความสะอาดสะอาดเพิ่มขึ้น	กองช่าง
๑๐	โครงการสนับสนุนค่าใช้จ่ายบริหารสถานศึกษา - ค่าหนังสือเรียน	เพื่อให้เด็กเรียนได้หนังสือเรียนอย่างครบถ้วนและลดภาระค่าใช้จ่ายให้แก่ผู้ปกครอง	๓๐ คน	๖,๐๐๐	๖,๐๐๐	๖,๐๐๐	๖,๐๐๐	๖,๐๐๐	นักเรียนได้หนังสือเรียนอย่างครบถ้วน	ลดภาระค่าใช้จ่ายให้แก่ผู้ปกครอง	สำนักปลัด	
๑๑	โครงการสนับสนุนค่าใช้จ่ายบริหารสถานศึกษา - ค่าอุปกรณ์การเรียน	เพื่อให้เด็กเรียนได้อุปกรณ์การเรียนอย่างครบถ้วนและลดภาระค่าใช้จ่ายให้แก่ผู้ปกครอง	๓๐ คน	๖,๐๐๐	๖,๐๐๐	๖,๐๐๐	๖,๐๐๐	๖,๐๐๐	นักเรียนได้อุปกรณ์การเรียนอย่างครบถ้วน	ลดภาระค่าใช้จ่ายให้แก่ผู้ปกครอง	สำนักปลัด	
๑๒	โครงการสนับสนุนค่าใช้จ่ายบริหารสถานศึกษา - ค่าเครื่องแบบนักเรียน	เพื่อให้เด็กเรียนได้เครื่องแบบนักเรียนอย่างครบถ้วนและลดภาระค่าใช้จ่ายให้แก่ผู้ปกครอง	๓๐ คน	๙,๐๐๐	๙,๐๐๐	๙,๐๐๐	๙,๐๐๐	๙,๐๐๐	นักเรียนได้เครื่องแบบนักเรียนอย่างครบถ้วน	ลดภาระค่าใช้จ่ายให้แก่ผู้ปกครอง	สำนักปลัด	

๑๓	โครงการสนับสนุนค่าใช้จ่ายบริหาร สถานศึกษา - ค่ากิจกรรมพัฒนาผู้เรียน	เพื่อให้ทันเรียนมีกิจกรรม พัฒนาผู้เรียนอย่าง ครบถ้วนและมีพัฒนาการ ที่ดีขึ้น	๓๐ คน	๑๒,๕๐๐	๑๒,๕๐๐	๑๒,๕๐๐	๑๒,๕๐๐	๑๒,๕๐๐	มีการจัด กิจกรรมพัฒนา ผู้เรียน	นักเรียนมี พัฒนาการเพิ่มขึ้น	สำนักปลัด
๑๔	จัดซื้อวัสดุกีฬาต่าง ๆ (การศึกษา)	- เพื่อจัดซื้อวัสดุ อุปกรณ์กีฬาต่าง ๆ (อบต./ศพด.)	๑ ครั้ง/ปี	๒๐,๐๐๐	๒๐,๐๐๐	๒๐,๐๐๐	๒๐,๐๐๐	๒๐,๐๐๐	จัดซื้อวัสดุกีฬา ต่างๆ อบต./ ศพด.	- มีวัสดุกีฬาไว้ใช้ ใน อบต./ศพด.	สำนักปลัด
				๑,๓๗๘,๕๐๐	๒,๖๒๘,๕๐๐	๒,๐๒๘,๕๐๐	๒,๑๒๘,๕๐๐	๒,๑๒๘,๕๐๐			

โครงการพัฒนาที่องค์กรปกครองส่วนท้องถิ่นดำเนินการเองโดยไม่ใช้งบประมาณ

๑๕	โครงการอบรมสั้นน้อย	-เพื่อปลูกฝังให้เด็กเล็ก มีความรู้และเล็งเห็น ประโยชน์ของการออม	ศพด. ๑ แห่ง	-	-	-	-	-	-เด็กเล็กมีความรู้ เรื่องการ ๒ แห่ง	-เด็กเล็กมีความรู้ และเล็งเห็น ประโยชน์ของการ ออม	สำนักปลัด
๑๖	โครงการส่งเสริมสุขภาพอนามัยเด็กเล็ก	-เพื่อให้เด็กเล็กมี สุขภาพอนามัยที่ แข็งแรง	ศพด. ๑ แห่ง	-	-	-	-	-	-ส่งเสริมสุขภาพ อนามัยเด็กเล็ก ศพด.จำนวน ๒ แห่ง	-เด็กเล็กมีสุขภาพ อนามัยที่ดี	สำนักปลัด
๑๗	โครงการส่งท้ายปีเก่าต้อนรับปีใหม่ ศพด.	เพื่อจัดกิจกรรมให้เด็ก เล็กได้ร่าเริงสนุก สนานและส่งเสริม พัฒนาการทั้ง ๔ ด้าน	๑ ครั้ง	-	-	-	-	-	-ส่งท้ายปีเก่า ต้อนรับปีใหม่ ศพด. จำนวน ๑ ครั้ง	-เด็กเล็กกล้า แสดงออกและ ส่งเสริมพัฒนาการ เด็ก	สำนักปลัด



๑๘	โครงการรื้อรักความผูกพันเชื่อม ความสัมพันธ์บ้านกับศูนย์	-เพื่อส่งเสริมให้ผู้ ปกครองและชุมชนมี ส่วนร่วมในการจัด การศึกษา	ศพด. ๑ แห่ง	-	-	-	-	-	-รื้อรักความผู้ พันเชื่อม ความสัมพันธ์ บ้านกับศูนย์ จำนวน ๒ แห่ง	-ผู้ปกครองและ ชุมชนมีส่วนร่วม ในการจัดการ ศึกษา	สำนักปลัด
๑๙	โครงการหนุนนอยรักการอ่าน	-เพื่อส่งเสริมให้เด็กเล็ก มีทักษะในการอ่าน	ศพด. ๑ แห่ง	-	-	-	-	-	-หนุนนอยรักการ อ่าน จำนวน ๒ แห่ง	-เด็กเล็กมีทักษะ ในการอ่านเพิ่มขึ้น	สำนักปลัด
๒๐	โครงการผลิตสื่อนวัตกรรมการเรียน การสอน	-เพื่อส่งเสริมการศึกษา ของเด็กปฐมวัย	ศพด. ๑ แห่ง	-	-	-	-	-	-ผลิตสื่อ นวัตกรรม เรียนการสอน จำนวน ๒ แห่ง	-เด็กปฐมวัยได้รับ ส่งเสริมการศึกษา เพิ่มขึ้น	สำนักปลัด
๒๑	โครงการ ศพด. น่ายู่	-เพื่อให้เด็กเล็กรู้จัก อนุรักษ์สิ่งแวดล้อม	ศพด. ๑ แห่ง	-	-	-	-	-	-ศพด. น่ายู่ จำนวน ๒ แห่ง	-เด็กเล็กรู้จักอนุรักษ์ สิ่งแวดล้อม	สำนักปลัด
๒๒	โครงการภาษาอังกฤษวันละคำ	-เพื่อส่งเสริมให้เด็กเล็ก มีทักษะในการฟัง พูด อ่าน เขียน ภาษาอังกฤษ	ศพด. ๑ แห่ง	-	-	-	-	-	-ส่งเสริมให้เด็ก เล็กมีทักษะในการ ฟัง พูด อ่าน เขียน ภาษาอังกฤษ จำนวน ๒ แห่ง	-เด็กเล็กมีทักษะใน การ ฟัง พูด อ่าน เขียน ภาษาอังกฤษ เพิ่มขึ้น	สำนักปลัด
๒๓	โครงการอบรมให้ความรู้และดูแลช่อง ปากเด็กก่อนวัยเรียน	-เพื่อให้มีการจัดการ ความรู้ในการดูแล ทันตสุขภาพแก่เด็กเล็ก	ศพด. ๑ แห่ง	-	-	-	-	-	-อบรมให้ความรู้ และดูแลช่องปาก เด็กก่อนวัยเรียน จำนวน ๒ แห่ง	-เด็กเล็กมีความรู้ ในการดูแล สุขภาพฟัน	สำนักปลัด

๑๘	โครงการร่อยรักความผูกพันเชื่อม ความสัมพันธ์บ้านกับศูนย์	-เพื่อส่งเสริมให้ผู้ ปกครองและชุมชนมี ส่วนร่วมในการจัด การศึกษา	ศพด. ๑ แห่ง	-	-	-	-	-	-ร่อยรักความผูก พันเชื่อม ความสัมพันธ์ บ้านกับศูนย์ จำนวน ๒ แห่ง	-ผู้ปกครองและ ชุมชนมีส่วนร่วม ในการจัดการ ศึกษา	สำนักปลัด
๑๙	โครงการหนุนน้อมรักการอ่าน	-เพื่อส่งเสริมให้เด็กเล็ก มีทักษะในการอ่าน	ศพด. ๑ แห่ง	-	-	-	-	-	-หนุนน้อมรักการ อ่าน จำนวน ๒ แห่ง	-เด็กเล็กมีทักษะ ในการอ่านเพิ่มขึ้น	สำนักปลัด
๒๐	โครงการผลิตสื่อวีดิทัศน์การเรียนรู้ การสอน	-เพื่อส่งเสริมการศึกษา ของเด็กปฐมวัย	ศพด. ๑ แห่ง	-	-	-	-	-	-ผลิตสื่อ วีดิทัศน์การเรียนรู้ การสอน จำนวน ๒ แห่ง	-เด็กปฐมวัยได้รับ ส่งเสริมการศึกษา เพิ่มขึ้น	สำนักปลัด
๒๑	โครงการ ศพด. น้าอยู่	-เพื่อให้เด็กเล็กรู้จัก อนุรักษ์สิ่งแวดล้อม	ศพด. ๑ แห่ง	-	-	-	-	-	-ศพด.น้าอยู่ จำนวน ๒ แห่ง	-เด็กเล็กรู้จักอนุรักษ์ สิ่งแวดล้อม	สำนักปลัด
๒๒	โครงการภาษาอังกฤษวันละคำ	-เพื่อส่งเสริมให้เด็กเล็ก มีทักษะในการฟัง พูด อ่าน เขียน ภาษาอังกฤษ	ศพด. ๑ แห่ง	-	-	-	-	-	-ส่งเสริมให้เด็ก เล็กมีทักษะในการ ฟัง พูด อ่าน เขียน ภาษาอังกฤษ จำนวน ๒ แห่ง	-เด็กเล็กมีทักษะใน การ ฟัง พูด อ่าน เขียน ภาษาอังกฤษ เพิ่มขึ้น	สำนักปลัด
๒๓	โครงการอบรมให้ความรู้และดูแลช่อง ปากเด็กก่อนวัยเรียน	-เพื่อเพิ่มการจัดการ ความรู้ในการดูแล ทันตสุขภาพแก่เด็กเล็ก	ศพด. ๑ แห่ง	-	-	-	-	-	-อบรมให้ความรู้ และดูแลช่องปาก เด็กก่อนวัยเรียน จำนวน ๒ แห่ง	-เด็กเล็กมีความรู้ ในการดูแล สุขภาพฟัน	สำนักปลัด

๒๔	โครงการปลูกผักสวนครัว	-เพื่อเพิ่มการเรียนรู้เกี่ยวกับเด็ก	ศพด. ๑ แห่ง	-	-	-	-	-	-ปลูกผักสวนครัว จำนวน ๒ แห่ง	-เด็กเล็กได้รับการส่งเสริมการเรียนรู้เพิ่มขึ้น	สำนักปลัด
๒๕	โครงการส่งเสริมศูนย์แยกขยะ	-เพื่อให้เห็นความสำคัญและคุณค่าของทรัพยากรที่สามารถแยกประเภทขยะและนำกลับมาใช้ให้เกิดประโยชน์	ศพด. ๑ แห่ง	-	-	#VALUE!	-	-	-เด็กเห็นความสำคัญของทรัพยากรและนำกลับมาใช้ให้เกิดประโยชน์ ศพด. ๑ แห่ง จำนวน ๔๐ คน	-เด็กเห็น ศพด. เห็นความสำคัญและรู้คุณค่าของทรัพยากรสามารถแยกประเภทขยะต่าง ๆ และนำกลับมาใช้ให้เกิดประโยชน์	สำนักปลัด
๒๖	โครงการศูนย์เด็กรวมใจป้องกันภัยสารพิษ	-เพื่อรณรงค์และเข้มงวดการใช้ผลิตภัณฑ์เครื่องใช้ที่มีสารพิษ	ศพด. ๑ แห่ง	-	-	-	-	-	-รณรงค์การใช้ผลิตภัณฑ์ที่มีสารพิษใน ศพด. ๒ แห่ง	-เด็กเล็กและผู้ปกครองตลอดจนครูและผู้ดูแลเด็กทราบและตระหนักถึงภัยของสารพิษ	สำนักปลัด
๒๗	โครงการเฝ้าระวังโรคมือเท้าปาก	-เพื่อควบคุมการระบาดของโรคมือเท้าปาก ใน ศพด.	๑ แห่ง	-	-	-	-	-	-เฝ้าระวังโรคมือเท้า ปาก ๒ แห่ง	-ศพด.ปลอดจากโรค มือ เท้า ปาก	สำนักปลัด

๒๘	โครงการคัดกรองโรคมะเร็งในเด็กเล็ก	เพื่อควบคุมการเกิดโรคมะเร็งของเด็กในศพด.	๑ แห่ง	-	-	-	-	-	มีการคัดกรองโรคมะเร็ง อย่างน้อยปีละ ๒ ครั้ง	เด็ก ศพด.ปลอดจากโรคมะเร็ง	สำนักปลัด
----	-----------------------------------	--	--------	---	---	---	---	---	---	---------------------------	-----------

รายละเอียดโครงการพัฒนา

พ ๐๒

แผนพัฒนาท้องถิ่นสี่ปี (พ.ศ. ๒๕๖๑ - ๒๕๖๕)

องค์การบริหารส่วนตำบลทุ่งเตาใหม่

ยุทธศาสตร์จังหวัดที่ ๔

ยุทธศาสตร์การพัฒนาของ อปท. ในเขตจังหวัดที่ ๔.๑

๔. ยุทธศาสตร์พัฒนาด้านการจัดระเบียบชุมชน/สังคมและการรักษาความสงบเรียบร้อย

๔.๑ แผนงานบริหารทั่วไป

ที่	โครงการ/กิจกรรม	วัตถุประสงค์	เป้าหมาย (ผลผลิต โครงการ)	งบประมาณและที่ผ่านมา					ตัวชี้วัด (KPI)	ผลที่คาดว่าจะ ได้รับ	หน่วยงาน ที่ รับผิดชอบ
				๒๕๖๑ (บาท)	๒๕๖๒ (บาท)	๒๕๖๓ (บาท)	๒๕๖๔ (บาท)	๒๕๖๕ (บาท)			
๑	โครงการจัดเก็บข้อมูลพื้นฐาน	- เพื่อสำรวจและ บันทึกข้อมูลในการ จัดทำแผน พัฒนา ท้องถิ่นและการ พัฒนาในด้านต่าง ๆ	๑ ครั้ง	๒๐,๐๐๐	๒๐,๐๐๐	๒๐,๐๐๐	๒๐,๐๐๐	๒๐,๐๐๐	-การสำรวจ การจัดเก็บ ข้อมูล พื้นฐาน/ บำบัดทุกข์ บำรุงสุข ๑ ครั้ง	- มีข้อมูล พื้นฐานในการ จัดทำ แผนพัฒนา ท้องถิ่นและการ พัฒนาในด้าน ต่าง ๆ	สำนักปลัด
๒	โครงการจัดซื้อใส่เอกสารสำหรับ ศูนย์ป้องกันบรรเทาสาธารณภัย	เพื่อให้การจัดเก็บ เอกสารอย่างมี ประสิทธิภาพ	๑ ตู้				๖,๐๐๐		จัดซื้อตู้ใส่ เอกสาร จำนวน ๑ ตู้	การจัดเก็บ เอกสารเป็น ระเบียบ เรียบร้อยและมี ประสิทธิภาพ	สำนักปลัด

๓	โครงการขับเคลื่อนการพัฒนาตามปรัชญาของเศรษฐกิจพอเพียง	- เพื่อส่งเสริมและพัฒนาคุณภาพชีวิตของประชาชนให้สามารถพึ่งพาตนเองได้บนวิถีชีวิตพอเพียงโดยนำองค์ความรู้ที่กรมแนวพระราชดำริไปปรับใช้	๑ ปี		๑๖๐,๐๐๐	๑๘๐,๐๐๐	๑๘๐,๐๐๐	๑๘๐,๐๐๐	๑๘๐,๐๐๐	- การขับเคลื่อนการพัฒนาตามปรัชญาของเศรษฐกิจพอเพียง ๑ ปี	- โครงการอันเนื่องมาจากพระราชดำริและนโยบายของรัฐบาลได้รับการสนับสนุน	สำนักปลัด
				๒๐,๐๐๐	๑๘๐,๐๐๐	๒๐๐,๐๐๐	๒๐๖,๐๐๐	๒๐๐,๐๐๐				
<b>๔.๒ แผนงานสร้างความเข้มแข็งของชุมชน</b>												
๑	โครงการอบรมให้ความรู้เกี่ยวกับหลักประชาธิปไตยแก่เด็กและเยาวชน (หมู่ที่ ๕)	- เพื่อส่งเสริมให้เด็กและเยาวชนมีความรู้ความเข้าใจประชาธิปไตย	๑ ครั้ง/ปี		๑๐,๐๐๐	๑๐,๐๐๐	๑๐,๐๐๐	๑๐,๐๐๐	๑๐,๐๐๐	- มีการจัดโครงการฝึกอบรมเกี่ยวกับจำนวน ๑ ครั้ง	- เด็กและเยาวชนได้รับความรู้เกี่ยวกับ	สำนักปลัด
๒	โครงการรณรงค์และป้องกันปัญหาเสพติด	- เพื่อป้องกันการแพร่ระบาดของยาเสพติดอย่างจริงจังตามมาตรการป้องกันยาเสพติด	๘ หมู่บ้าน	๒๐,๐๐๐	๒๐,๐๐๐	๒๐,๐๐๐	๒๐,๐๐๐	๒๐,๐๐๐	๒๐,๐๐๐	- รณรงค์และป้องกันปัญหาเสพติดบำบัดฟื้นฟูผู้ติดยา ๘ หมู่บ้าน	- ลดการแพร่ระบาดของสารเสพติด	สำนักปลัด
๓	โครงการป้องกันและแก้ไขปัญหายาเสพติด อำเภอบ้านนาสาร	- เพื่อใช้ในการบำบัดฟื้นฟู ผู้ติดยาเสพติดให้แก่อุบัติเหตุหรือผู้เสพ	๓๐ คน	๖๕,๐๐๐	๓๐,๐๐๐	๓๐,๐๐๐	๓๐,๐๐๐	๓๐,๐๐๐	๓๐,๐๐๐	- ป้องกันและแก้ไขปัญหายาเสพติด อ.บ้านนาสาร ๓๐ คน	- ปัญหายาเสพติดได้รับการแก้ไข	อบต.
๔	โครงการฝึกอบรมให้ความรู้เกี่ยวกับความปลอดภัยในครัวเรือนและการป้องกันภัยทางถนน	- เพื่อให้สมาชิกในครัวเรือนมีความรู้ในความปลอดภัยในชีวิตและทรัพย์สิน	๘ หมู่บ้าน	๒๐,๐๐๐	๒๐,๐๐๐	๒๐,๐๐๐	๒๐,๐๐๐	๒๐,๐๐๐	๒๐,๐๐๐	- ให้ความรู้เกี่ยวกับความปลอดภัยในครัวเรือน ๘ หมู่บ้าน	- สมาชิกในครัวเรือนมีความรู้ความปลอดภัยในชีวิตและทรัพย์สินเพิ่มขึ้น	สำนักปลัด
๕	โครงการฝึกอบรมให้ความรู้เกี่ยวกับบทบาทของสตรีในการพัฒนาชุมชน	- เพื่อให้สตรีมีความรู้ความเข้าใจในแนวคิดเรื่องบทบาทของสตรีในการพัฒนาชุมชน	๘ หมู่บ้าน	๕๐,๐๐๐	๕๐,๐๐๐	๕๐,๐๐๐	๕๐,๐๐๐	๕๐,๐๐๐	๕๐,๐๐๐	- สตรีมีความรู้ความเข้าใจในแนวคิดเกี่ยวกับบทบาทของตนเองในการพัฒนาชุมชน ๘๐ คน	- สตรีในตำบลทุ่งเตาใหม่ได้รับความรู้เกี่ยวกับบทบาทของสตรีในการพัฒนาชุมชนเพิ่มขึ้น	สำนักปลัด
๖	โครงการจัดอบรมให้ความรู้เกี่ยวกับประชาชนเกี่ยวกับสิทธิต่างๆ จากการประกันภัย	- เพื่อให้ประชาชนมีความเข้าใจเกี่ยวกับสิทธิต่างๆ จากการทำประกันภัย	๘ หมู่บ้าน	๒๐,๐๐๐	๒๐,๐๐๐	๒๐,๐๐๐	๒๐,๐๐๐	๒๐,๐๐๐	๒๐,๐๐๐	- ประชาชนได้รับความรู้เกี่ยวกับสิทธิต่างๆ จากการประกันภัย ๘ หมู่บ้าน	- ประชาชนในตำบลทุ่งเตาใหม่มีความรู้ความเข้าใจเกี่ยวกับสิทธิของตนเองในการทำประกันภัยเพิ่มขึ้น	สำนักปลัด
๗	โครงการฝึกอบรมกลุ่มผู้สนใจปลูกพืชสมุนไพร	- เพื่อเสริมความรู้และทักษะให้กับกลุ่มเกษตรกรผู้ปลูกพืชสมุนไพร	๓๐ คน	๒๐,๐๐๐	๒๐,๐๐๐	๒๐,๐๐๐	๒๐,๐๐๐	๒๐,๐๐๐	๒๐,๐๐๐	- เสริมความรู้และทักษะให้กับกลุ่มเกษตรกรผู้ปลูกพืชสมุนไพร ๓๐ คน	- ประชาชนได้รับความรู้และใช้เวลาว่างให้เกิดประโยชน์ มีคุณค่า สร้างความสามัคคี	สำนักปลัด
๘	โครงการจัดตั้งศูนย์เรียนรู้เศรษฐกิจพอเพียง ๑๐๓ แห่ง	- เพื่อเป็นแหล่งเรียนรู้ด้านการเกษตร ลดรายจ่าย สร้างรายได้ในชีวิตอย่างพอควร	๑ แห่ง	๒๐,๐๐๐	๒๐,๐๐๐	๒๐,๐๐๐	๒๐,๐๐๐	๒๐,๐๐๐	๒๐,๐๐๐	- เป็นแหล่งเรียนรู้ด้านการเกษตรลดรายจ่าย สร้างรายได้ในชีวิตอย่างพอควร ๑ แห่ง	- ผู้เข้าร่วมโครงการได้รับการถ่ายทอดความรู้ เป็นศูนย์การเรียนรู้เศรษฐกิจพอเพียง และเป็นพี่เลี้ยงดูงานของเกษตรกรทั่วไป	สำนักปลัด
๙	โครงการศึกษาดูงานนอกพื้นที่สำหรับแกนนำภายในหมู่บ้าน	- เพื่อส่งเสริมและเพิ่มศักยภาพให้แก่แกนนำหมู่บ้าน	๑ ครั้ง/ปี			๑๐๐,๐๐๐	๑๐๐,๐๐๐	๑๐๐,๐๐๐	๑๐๐,๐๐๐	- มีการจัดโครงการฝึกอบรมจำนวน ๑ ครั้ง	- แกนนำหมู่บ้านได้รับความรู้และส่งเสริมพัฒนาศักยภาพเพื่อนำมาใช้ในการทำงานให้แก่ชุมชน	สำนักปลัด
<b>รวม โครงการ</b>					๒๑๕,๐๐๐	๑๙๐,๐๐๐	๒๙๐,๐๐๐	๒๙๐,๐๐๐	๒๙๐,๐๐๐			
<b>๔.๓ แผนงานการรักษาความสงบภายใน</b>												
๑	โครงการติดตั้งกล้องวงจรปิด (หมู่ที่ ๕)	- เพื่อเป็นสถานที่สำหรับปฏิบัติงานด้านการรักษาความสงบภายในหมู่บ้าน	๑ แห่ง					๔๐๐,๐๐๐	๔๐๐,๐๐๐	- ป้อมจุดตรวจ ๑ แห่ง	- พื้นที่หมู่บ้านมีการรักษาความปลอดภัยและประชาชนได้รับความปลอดภัยในชีวิตและทรัพย์สินเพิ่มขึ้น	กองช่าง

๒	โครงการสนับสนุนเครื่องมือและอุปกรณ์สำหรับเวรยามของ อปพร.	เพื่อสนับสนุนอุปกรณ์ในการทำงานให้แก่ อปพร.				๕๐,๐๐๐	๕๐,๐๐๐	๕๐,๐๐๐	สนับสนุนปีละ ๑ ครั้ง	อปพร. สามารถทำงานได้อย่างมีประสิทธิภาพยิ่งขึ้น	สำนักปลัด
๓	โครงการสนับสนุนอุปกรณ์เกี่ยวกับสาธารณภัยต่าง ๆ	เพื่อสนับสนุนอุปกรณ์ในการป้องกันสาธารณภัยในพื้นที่				๕๐,๐๐๐	๕๐,๐๐๐	๕๐,๐๐๐	สนับสนุนปีละ ๑ ครั้ง	สามารถป้องกันสาธารณภัยได้อย่างมีประสิทธิภาพ	สำนักปลัด
๔	โครงการฝึกอบรมให้ความรู้เกี่ยวกับการป้องกันภัยแล้ง (หมู่ที่ ๘)	เพื่อส่งเสริมและให้ความรู้เกี่ยวกับการป้องกันภัยแล้ง	๑ ครั้ง/ปี	-	๑๐,๐๐๐	๑๐,๐๐๐	๑๐,๐๐๐	๑๐,๐๐๐	มีการจัดโครงการ ๑ ครั้งต่อปี	ประชาชนในพื้นที่ได้รับความรู้ในการป้องกันภัยแล้ง	สำนักปลัด
๕	โครงการฝึกอบรม อปพร.	เพื่อส่งเสริมและให้ความรู้แก่ อปพร.	๑ ครั้ง/ปี	๕๐,๐๐๐	๕๐,๐๐๐	๕๐,๐๐๐	๕๐,๐๐๐	๕๐,๐๐๐	มีการจัดโครงการ ๑ ครั้งต่อปี	อปพร. มีความรู้ ความเข้าใจและการทำงานมีประสิทธิภาพยิ่งขึ้น	สำนักปลัด
๖	โครงการฝึกซ้อมแผนสาธารณภัย อปพร.	- เพื่อฝึกซ้อมแผนสาธารณภัยให้กับกลุ่ม อปพร.	๘๐ คน	๕๐,๐๐๐	๕๐,๐๐๐	๕๐,๐๐๐	๕๐,๐๐๐	๕๐,๐๐๐	ฝึกซ้อมแผนสาธารณภัย อปพร. จำนวน ๘๐ คน	- อปพร. ได้ฝึกอบรม	สำนักปลัด
๗	โครงการป้องกันและบรรเทาสาธารณภัยในพื้นที่ตำบลทุ่งเตาใหม่	- เพื่อเป็นการเตรียมการและแก้ไขปัญหาท่วมและป้องกันความเสียหายแก่ชีวิตและทรัพย์สินของประชาชน	๑ ครั้ง/ปี	๐	๓๐,๐๐๐	๓๐,๐๐๐	๓๐,๐๐๐	๓๐,๐๐๐	- มีการจัดโครงการเพื่อแก้ไขปัญหา น้ำท่วมในพื้นที่	มีมาตรการแก้ไขปัญหา น้ำท่วมได้อย่างทั่วถึง	สำนักปลัด

๘	โครงการรณรงค์ป้องกันและลดอุบัติเหตุทางถนน	- เพื่อให้เกิดความปลอดภัยในชีวิตและทรัพย์สินของประชาชน และจัดจ้างทำป้ายไฟ และสัญญาณไฟกระพริบ ๒ จุด	๒ ครั้ง	๑๐,๐๐๐	๑๐,๐๐๐	๑๐,๐๐๐	๑๐,๐๐๐	๑๐,๐๐๐	-การรณรงค์ป้องกันและลดอุบัติเหตุทางถนน ๒ ครั้ง	- ประชาชนมีความปลอดภัยในชีวิตและทรัพย์สิน	สำนักปลัด
๙	จัดซื้อวิทยุสื่อสาร	- เพื่อใช้สำหรับติดต่อสื่อสารในกรณีเกิดเหตุต่างๆ	๔ เครื่อง	๔๐,๐๐๐	๔๐,๐๐๐	๔๐,๐๐๐	๔๐,๐๐๐	๔๐,๐๐๐	-ซื้อวิทยุสื่อสารจำนวน ๔ เครื่อง	-มีการติดต่อสื่อสารที่รวดเร็วขึ้นสามารถบรรเทาเหตุได้	สำนักปลัด
๑๐	โครงการจัดซื้อ/ติดตั้งกระจกโค้งในพื้นที่เสี่ยง	- เพื่อเพิ่มความปลอดภัยในชีวิตและทรัพย์สินของประชาชนในพื้นที่	๘ จุด	๑๐,๐๐๐	๑๐,๐๐๐	๑๐,๐๐๐	๑๐,๐๐๐	๑๐,๐๐๐	-มีการติดตั้งกระจกโค้งในพื้นที่เสี่ยง	-ประชาชนในพื้นที่ได้รับความปลอดภัยในชีวิตและทรัพย์สิน	สำนักปลัด
รวม โครงการ				๑๖๐,๐๐๐	๒๐๐,๐๐๐	๓๐๐,๐๐๐	๓๐๐,๐๐๐	๓๐๐,๐๐๐			
๔.๔ แผนงานงบกลาง											
๑	เงินสำรองจ่าย (กรณีฉุกเฉินเกี่ยวกับอุบัติเหตุและสาธารณภัยต่างๆ)	- เพื่อใช้ในกรณีฉุกเฉินเกี่ยวกับอุบัติเหตุและสาธารณภัยต่างๆ ภายในตำบลทุ่งเตาใหม่	๑ ปี	๔๐๐,๐๐๐	๔๐๐,๐๐๐	๔๐๐,๐๐๐	๔๐๐,๐๐๐	๔๐๐,๐๐๐	-เงินสำรองจ่าย ๑ ปี	-ประชาชนที่ประสบภัยได้รับการช่วยเหลือ	สำนักปลัด
		-เพื่อซ่อมแซมถนนภายในหมู่บ้าน									
				๔๐๐,๐๐๐	๔๐๐,๐๐๐	๔๐๐,๐๐๐	๔๐๐,๐๐๐	๔๐๐,๐๐๐			
				๗๙๕,๐๐๐	๙๗๐,๐๐๐	๑,๑๙๐,๐๐๐	๑,๕๙๖,๐๐๐	๑,๕๙๖,๐๐๐			



รายละเอียดโครงการพัฒนา

พ ๐๒

แผนพัฒนาท้องถิ่นสี่ปี (พ.ศ. ๒๕๖๑ - ๒๕๖๕)

องค์การบริหารส่วนตำบลทุ่งเตาใหม่

ยุทธศาสตร์จังหวัดที่ ๕

ยุทธศาสตร์การพัฒนาของ อบท. ในเขตจังหวัดที่ ๕.๑

๕. ยุทธศาสตร์การพัฒนาด้านทรัพยากรธรรมชาติและสิ่งแวดล้อม

๕.๑ แผนงานการเกษตร

ที่	โครงการ/กิจกรรม	วัตถุประสงค์	เป้าหมาย (ผลผลิต โครงการ)	งบประมาณและที่ผ่านมา					ตัวชี้วัด (KPI)	ผลที่คาดว่าจะได้รับ	หน่วยงาน ที่ รับผิดชอบ
				๒๕๖๑ (บาท)	๒๕๖๒ (บาท)	๒๕๖๓ (บาท)	๒๕๖๔ (บาท)	๒๕๖๕ (บาท)			
๑	โครงการปรับปรุงภูมิทัศน์ สระ น้ำประปาหนองเขือ (หมู่ที่ ๑)	- เพื่อให้สถานที่มี ความน่าอยู่และเป็น สถานที่สำหรับ พักผ่อนในพื้นที่	๑ แห่ง			๑๐๐,๐๐๐	๑๐๐,๐๐๐		-ปรับปรุงภูมิทัศน์ รอบสระน้ำ ๑ แห่ง	- สถานที่มีความ สวยงามน่าอยู่น่า อาศัย	สำนักปลัด
๒	โครงการปรับปรุงภูมิทัศน์ คลองพับ หวาย,ห้วยลูกระนาด (หมู่ที่ ๔)	- เพื่อให้สถานที่มี ความน่าอยู่และเป็น สถานที่สำหรับ พักผ่อนในพื้นที่	๒ แห่ง		๑๐๐,๐๐๐	๑๐๐,๐๐๐	๑๐๐,๐๐๐		-ปรับปรุงภูมิทัศน์ บริเวณคลอง ๒ แห่ง	- สถานที่มีความ สวยงามน่าอยู่น่า อาศัย	สำนักปลัด
๓	โครงการปรับปรุงภูมิทัศน์ น้ำตกหูกาน และ ถ้ำพระ(หมู่ที่ ๕)	- เพื่อให้สถานที่มี ความน่าอยู่และเป็น สถานที่สำหรับ พักผ่อนในพื้นที่	๒ แห่ง				๒๐๐,๐๐๐	๒๐๐,๐๐๐	-ปรับปรุงภูมิทัศน์ น้ำตกหูกานและ ถ้ำพระ ๒ แห่ง	- สถานที่มีความ สวยงามเหมาะ สำหรับแหล่ง ท่องเที่ยว	สำนักปลัด
๔	โครงการก่อสร้างรั้วรอบหนองนาแฉะ (หมู่ที่ ๕)	- เพื่อให้สถานที่มี ความน่าอยู่และเป็น สถานที่สำหรับ พักผ่อนในพื้นที่	๑ แห่ง			๑,๐๐๐,๐๐๐	๕๐๐,๐๐๐		ปรับปรุงภูมิทัศน์ หนองนาแฉะ	- สถานที่มีความ สวยงามเหมาะ สำหรับแหล่ง ท่องเที่ยว	สำนักปลัด

๔	โครงการปรับปรุงภูมิทัศน์และซ่อมแซม บริเวณศาลาหมู่บ้าน (หมู่ที่ ๖)	- เพื่อให้สถานที่มีความน่าอยู่และเป็นสถานที่สำหรับพักผ่อนในพื้นที่	๑ แห่ง				๒๐๐,๐๐๐		-ปรับปรุงภูมิทัศน์และซ่อมแซม บริเวณศาลาหมู่บ้าน ๑ แห่ง	- สถานที่มีความสวยงามและน่าอยู่น่าอาศัย	สำนักปลัด
๕	โครงการปรับปรุงศาลาหมู่บ้าน (หมู่ที่ ๒,๓,๔,๗ และ ๘)	- เพื่อให้สถานที่มีความน่าอยู่น่าอาศัย	๕ แห่ง				๕๐๐,๐๐๐	๕๐๐,๐๐๐	-ปรับปรุงภูมิทัศน์และซ่อมแซม บริเวณศาลาหมู่บ้าน ๑ แห่ง	- สถานที่มีความสวยงามและน่าอยู่น่าอาศัย	สำนักปลัด
๖	โครงการก่อสร้างรั้วรอบศาลาหมู่บ้าน (หมู่ที่ ๖)	- เพื่อให้สถานที่มีความน่าอยู่น่าอาศัย	๑ แห่ง				๒๐๐,๐๐๐		-ปรับปรุงภูมิทัศน์และซ่อมแซม บริเวณศาลาหมู่บ้าน ๑ แห่ง	- สถานที่มีความสวยงามและน่าอยู่น่าอาศัย	สำนักปลัด
๗	โครงการปรับปรุงภูมิทัศน์บริเวณเขื่อนวัดไผ่ตง หมู่ที่ ๘	- เพื่อให้สถานที่มีความน่าอยู่และเป็นสถานที่สำหรับพักผ่อนในพื้นที่	๑ แห่ง		๕๐๐,๐๐๐	๕๐๐,๐๐๐	๕๐๐,๐๐๐		-ปรับปรุงภูมิทัศน์และซ่อมแซม บริเวณเขื่อน ๑ แห่ง	- สถานที่มีความสวยงามและน่าอยู่น่าอาศัย	สำนักปลัด
๘	โครงการก่อสร้างรั้วบริเวณฝายวัดไผ่ตง หมู่ที่ ๘	- เพื่อให้สถานที่มีความน่าอยู่และเป็นสถานที่สำหรับ	๑ แห่ง		๕๐๐,๐๐๐	๕๐๐,๐๐๐	๕๐๐,๐๐๐		มีการก่อสร้างรั้วบริเวณฝาย	- สถานที่มีความสวยงามและน่าอยู่น่าอาศัย	สำนักปลัด
๙	โครงการก่อสร้างศาลาเอนกประสงค์บริเวณฝายวัดไผ่ตง หมู่ที่ ๘	เพื่อก่อสร้างศาลาเอนกประสงค์				๑,๐๐๐,๐๐๐			มีการก่อสร้างศาลาเอนกประสงค์ บริเวณฝาย	- สถานที่มีความสวยงามและน่าอยู่น่าอาศัย	สำนักปลัด

๔	โครงการปรับปรุงภูมิทัศน์และซ่อมแซมบริเวณศาลาหมู่บ้าน (หมู่ที่ ๖)	- เพื่อให้สถานที่มีความน่าอยู่และเป็นสถานที่สำหรับพักผ่อนในพื้นที่	๑ แห่ง				๒๐๐,๐๐๐		-ปรับปรุงภูมิทัศน์และซ่อมแซมบริเวณศาลาหมู่บ้าน ๑ แห่ง	- สถานที่ที่มีความสวยงามและน่าอยู่น่าอาศัย	สำนักปลัด
๕	โครงการปรับปรุงศาลาหมู่บ้าน (หมู่ที่ ๒,๓,๔,๗ และ ๘)	- เพื่อให้สถานที่มีความน่าอยู่น่าอาศัย	๕ แห่ง				๕๐๐,๐๐๐	๕๐๐,๐๐๐	-ปรับปรุงภูมิทัศน์และซ่อมแซมบริเวณศาลาหมู่บ้าน ๑ แห่ง	- สถานที่ที่มีความสวยงามและน่าอยู่น่าอาศัย	สำนักปลัด
๖	โครงการก่อสร้างรั้วรอบศาลาหมู่บ้าน (หมู่ที่ ๖)	- เพื่อให้สถานที่มีความน่าอยู่น่าอาศัย	๑ แห่ง				๒๐๐,๐๐๐		-ปรับปรุงภูมิทัศน์และซ่อมแซมบริเวณศาลาหมู่บ้าน ๑ แห่ง	- สถานที่ที่มีความสวยงามและน่าอยู่น่าอาศัย	สำนักปลัด
๗	โครงการปรับปรุงภูมิทัศน์บริเวณเขื่อนวัดไผ่ตง หมู่ที่ ๘	- เพื่อให้สถานที่มีความน่าอยู่และเป็นสถานที่สำหรับพักผ่อนในพื้นที่	๑ แห่ง		๕๐๐,๐๐๐	๕๐๐,๐๐๐	๕๐๐,๐๐๐		-ปรับปรุงภูมิทัศน์และซ่อมแซมบริเวณเขื่อน ๑ แห่ง	- สถานที่ที่มีความสวยงามและน่าอยู่น่าอาศัย	สำนักปลัด
๘	โครงการก่อสร้างรั้วบริเวณฝาย วัดไผ่ตงฯ หมู่ที่ ๘	- เพื่อให้สถานที่มีความน่าอยู่และเป็นสถานที่สำหรับ	๑ แห่ง		๕๐๐,๐๐๐	๕๐๐,๐๐๐	๕๐๐,๐๐๐		มีการก่อสร้างรั้วบริเวณฝาย	- สถานที่ที่มีความสวยงามและน่าอยู่น่าอาศัย	สำนักปลัด
๙	โครงการก่อสร้างศาลาเอนกประสงค์บริเวณฝาย วัดไผ่ตงฯ หมู่ที่ ๘	เพื่อก่อสร้างศาลาเอนกประสงค์					๑,๐๐๐,๐๐๐		มีการก่อสร้างศาลาเอนกประสงค์บริเวณฝาย	- สถานที่ที่มีความสวยงามและน่าอยู่น่าอาศัย	สำนักปลัด

๔	โครงการปรับปรุงภูมิทัศน์และซ่อมแซมบริเวณศาลาหมู่บ้าน (หมู่ที่ ๖)	- เพื่อให้สถานที่มีความน่าอยู่และเป็นสถานที่สำหรับพักผ่อนในพื้นที่	๑ แห่ง				๒๐๐,๐๐๐		-ปรับปรุงภูมิทัศน์และซ่อมแซมบริเวณศาลาหมู่บ้าน ๑ แห่ง	- สถานที่มีความสวยงามและน่าอยู่น่าอาศัย	สำนักปลัด
๕	โครงการปรับปรุงศาลาหมู่บ้าน (หมู่ที่ ๒,๓,๔,๗ และ ๘)	- เพื่อให้สถานที่มีความน่าอยู่น่าอาศัย	๕ แห่ง				๕๐๐,๐๐๐	๕๐๐,๐๐๐	-ปรับปรุงภูมิทัศน์และซ่อมแซมบริเวณศาลาหมู่บ้าน ๑ แห่ง	- สถานที่มีความสวยงามและน่าอยู่น่าอาศัย	สำนักปลัด
๖	โครงการก่อสร้างรั้วรอบศาลาหมู่บ้าน (หมู่ที่ ๖)	- เพื่อให้สถานที่มีความน่าอยู่น่าอาศัย	๑ แห่ง				๒๐๐,๐๐๐		-ปรับปรุงภูมิทัศน์และซ่อมแซมบริเวณศาลาหมู่บ้าน ๑ แห่ง	- สถานที่มีความสวยงามและน่าอยู่น่าอาศัย	สำนักปลัด
๗	โครงการปรับปรุงภูมิทัศน์บริเวณเขื่อนวัดไผ่คง หมู่ที่ ๘	- เพื่อให้สถานที่มีความน่าอยู่และเป็นสถานที่สำหรับพักผ่อนในพื้นที่	๑ แห่ง		๕๐๐,๐๐๐	๕๐๐,๐๐๐	๕๐๐,๐๐๐		-ปรับปรุงภูมิทัศน์และซ่อมแซมบริเวณเขื่อน ๑ แห่ง	- สถานที่มีความสวยงามและน่าอยู่น่าอาศัย	สำนักปลัด
๘	โครงการก่อสร้างรั้วบริเวณฝายวัดไผ่คง หมู่ที่ ๘	- เพื่อให้สถานที่มีความน่าอยู่และเป็นสถานที่สำหรับ	๑ แห่ง		๕๐๐,๐๐๐	๕๐๐,๐๐๐	๕๐๐,๐๐๐		มีการก่อสร้างรั้วบริเวณฝาย	- สถานที่มีความสวยงามและน่าอยู่น่าอาศัย	สำนักปลัด
๙	โครงการก่อสร้างศาลาเอนกประสงค์บริเวณฝายวัดไผ่คง หมู่ที่ ๘	เพื่อก่อสร้างศาลาเอนกประสงค์				๑,๐๐๐,๐๐๐			มีการก่อสร้างศาลาเอนกประสงค์บริเวณฝาย	- สถานที่มีความสวยงามและน่าอยู่น่าอาศัย	สำนักปลัด

๑๐	โครงการรณรงค์การคัดแยกขยะในโรงเรียน ศพด./หมู่บ้าน	เพื่อเป็นการส่งเสริมการคัดแยกขยะให้แก่เด็ก เยาวชน และประชาชนในพื้นที่ตำบลทุ่งเตาใหม่	๑ ครั้ง/ปี		๒๐,๐๐๐	๒๐,๐๐๐	๒๐,๐๐๐	๒๐,๐๐๐	มีการจัดกิจกรรมรณรงค์การคัดแยกขยะ	ปัญหาเกี่ยวกับขยะในพื้นที่ลดลง	สำนักปลัด
๑๑	โครงการฝึกอบรมคัดแยกขยะจากต้นทางในโรงเรียน/หมู่บ้าน	-เพื่อให้นักเรียนในโรงเรียนได้เห็นความสำคัญและรู้คุณค่าของทรัพยากรสามารถแยกประเภทขยะและนำกลับมาใช้ให้เกิดประโยชน์	โรงเรียน/หมู่บ้าน (๑,๒,๓)	๑๐,๐๐๐	๑๐,๐๐๐	๑๐,๐๐๐	๑๐,๐๐๐	๑๐,๐๐๐	-ให้ความรู้แก่นักเรียนในโรงเรียน/หมู่บ้าน	-นักเรียนในโรงเรียนและประชาชนเห็นความสำคัญและรู้คุณค่าของทรัพยากรสามารถแยกประเภทขยะต่างๆ และนำกลับมาใช้ให้เกิดประโยชน์	สำนักปลัด
๑๒	โครงการจัดการขยะ ต.ทุ่งเตาใหม่	เพื่อบริหารจัดการขยะในตำบลทุ่งเตาใหม่	๘ หมู่บ้าน		๒๔๐,๐๐๐	๒๔๐,๐๐๐	๒๔๐,๐๐๐	๒๔๐,๐๐๐	มีการจัดกิจกรรมการจัดการขยะของแต่ละหมู่บ้าน	มีการบริหารจัดการขยะในพื้นที่อย่างมีประสิทธิภาพ	สำนักปลัด
				๑๐,๐๐๐	๑,๓๗๐,๐๐๐	๓,๔๗๐,๐๐๐	๓,๐๗๐,๐๐๐	๙๗๐,๐๐๐			
<b>๕.๒ แผนงานสร้างความเข้มแข็งชุมชน</b>											
๑	โครงการเตาเผาขยะในครัวเรือน (หมู่ที่ ๖)	เพื่อใช้สำหรับการกำจัดขยะภายในครัวเรือน	๒ แห่ง		๓๐๐,๐๐๐				ใช้สำหรับการกำจัดขยะภายในครัวเรือน ๒ แห่ง	-ลดปริมาณขยะภายในบ้าน	สำนักปลัดอบต.

๒	โครงการปลูกต้นไม้เฉลิมพระเกียรติฯ	-เพื่อเป็นการเฉลิมพระเกียรติเนื่องในโอกาสมหามงคลเฉลิมพระชนมพรรษา	๒ ครั้ง/ปี	๓๐๐,๐๐๐	๓๐๐,๐๐๐	๓๐๐,๐๐๐	๓๐๐,๐๐๐	๓๐๐,๐๐๐	-ปลูกต้นไม้เฉลิมพระเกียรติฯ ๒ ครั้ง/ปี	-ปลูกต้นไม้ในพื้นที่ตำบลทุ่งเตาใหม่	สำนักปลัด
๓	โครงการฝึกอบรมอาสาสมัครพัฒนาคุณภาพน้ำ	-เพื่อให้มีความรู้ความเข้าใจเรื่องความปลอดภัยของน้ำบริโภคสุขอนามัยและผลกระทบต่อสุขภาพ	๑ กลุ่ม	๓๐,๐๐๐	๓๐,๐๐๐	๓๐,๐๐๐	๓๐,๐๐๐	๓๐,๐๐๐	-กลุ่มอาสาพัฒนาคุณภาพน้ำ ๑ กลุ่ม	-ครัวเรือนในชุมชนมีน้ำบริโภคที่สะอาดปลอดภัย	สำนักปลัด
				๓๓๐,๐๐๐	๖๓๐,๐๐๐	๓๓๐,๐๐๐	๓๓๐,๐๐๐	๓๓๐,๐๐๐			

๕.๒ แผนงานบริหารทั่วไป

๑	โครงการสำรวจปริมาณขยะตำบลทุ่งเตาใหม่	-เพื่อเพิ่มประสิทธิภาพในการบริหารจัดการขยะมูลฝอยในพื้นที่	๑ ปี	๑๐๐,๐๐๐	๑๐๐,๐๐๐	๑๐๐,๐๐๐	๑๐๐,๐๐๐	๑๐๐,๐๐๐	-เพิ่มประสิทธิภาพในการบริหารจัดการขยะในพื้นที่ ๑ ปี	-มีการลดขยะลงได้ ช่วยเหลือสิ่งแวดล้อมดีขึ้น	สำนักปลัด
				๑๐๐,๐๐๐	๑๐๐,๐๐๐	๑๐๐,๐๐๐	๑๐๐,๐๐๐	๑๐๐,๐๐๐			
				๔๔๐,๐๐๐	๒,๑๐๐,๐๐๐	๓,๙๐๐,๐๐๐	๓,๕๐๐,๐๐๐	๑,๔๐๐,๐๐๐			

โครงการพัฒนาที่องค์กรปกครองส่วนท้องถิ่นดำเนินการเองโดยไม่ใช้งบประมาณ

๘	โครงการจัดตั้งศูนย์บริการนักท่องเที่ยว	- เพื่ออำนวยความสะดวกให้กับนักท่องเที่ยว	๑ ปี	-	-	-	-	-	-จำนวนนักท่องเที่ยวที่มากใช้บริการ	-นักท่องเที่ยวมีความสะดวกในการเดินทาง	สำนักปลัด
๙	โครงการจัดตั้งอาสาสมัครรักษาสิ่งแวดล้อม	-เพื่อดูแลรักษาสิ่งแวดล้อม	๑ กลุ่ม	-	-	-	-	-	-กลุ่มอาสาสมัครรักษาป่าต้นน้ำ ๑ กลุ่ม	-รักษาสิ่งแวดล้อมให้คงอยู่	สำนักปลัด

รายละเอียดโครงการพัฒนา

พ ๐๒

แผนพัฒนาท้องถิ่นสี่ปี (พ.ศ. ๒๕๖๑ - ๒๕๖๕)

องค์การบริหารส่วนตำบลทุ่งเตาใหม่

ยุทธศาสตร์จังหวัดที่ ๖

ยุทธศาสตร์การพัฒนาของ อปท. ในเขตจังหวัดที่ ๖.๑

๖. ยุทธศาสตร์พัฒนาด้านศาสนา ศิลปะ วัฒนธรรม จารีตประเพณีและภูมิปัญญาท้องถิ่น

๖.๑ แผนงานศาสนา วัฒนธรรม และันทนาการ

ที่	โครงการ/กิจกรรม	วัตถุประสงค์	เป้าหมาย (ผลผลิต โครงการ)	งบประมาณและที่ผ่านมา					ตัวชี้วัด (KPI)	ผลที่คาดว่าจะได้รับ	หน่วยงาน ที่ รับผิดชอบ หลัก	
				๒๕๖๑	๒๕๖๒	๒๕๖๓	๒๕๖๔	๒๕๖๕				
				(บาท)	(บาท)	(บาท)	(บาท)	(บาท)				
๑	โครงการส่งเสริมและให้ความรู้เกี่ยวกับภูมิปัญญาท้องถิ่นให้แก่เยาวชนในพื้นที่ (หมู่ที่ ๕)	- เพื่อให้เยาวชนในพื้นที่ที่ได้รับความรู้เกี่ยวกับภูมิปัญญาท้องถิ่น	๑ ครั้ง	๐	๑๐,๐๐๐	๑๐,๐๐๐	๑๐,๐๐๐	๑๐,๐๐๐	๑๐,๐๐๐	มีการจัดโครงการฝึกอบรม	เยาวชนในพื้นที่ได้มีความรู้เกี่ยวกับภูมิปัญญาท้องถิ่น	สำนักปลัด
๒	โครงการวันเด็กแห่งชาติ	เพื่อจัดกิจกรรมต่าง ๆ เพื่อส่งเสริมและพัฒนาศักยภาพด้านต่าง ๆ ของเด็ก				๑๐๐,๐๐๐	๑๐๐,๐๐๐	๑๐๐,๐๐๐	มีการจัดโครงการปีละ ๑ ครั้ง	เด็กในพื้นที่ได้เข้าร่วมกิจกรรมงานวันเด็ก	สำนักปลัด	
๓	โครงการจูงลูกจูงหลานเข้าวัด ศพต.บ้านไสสง	- เพื่อให้ประชาชนได้พาลูกหลานไปวัด	ทุกวันพระ	๕๐๐	๕๐๐	๕๐๐	๕๐๐	๕๐๐	๕๐๐	- จูงลูกหลานเข้าวัด ทุกวันพระ ๑ แห่ง	- ประชาชนได้มีส่วนร่วมในการทำบุญบำรุงศาสนา	สำนักปลัด

๔	โครงการวันสืบสานประเพณีท้องถิ่น ส่งเสริมกิจกรรมทางศาสนาภายในตำบลทุ่งเตาใหม่ (วันมาฆบูชา, วันวิสาขบูชา, วันเข้า-ออกพรรษา, วันอาสาฬหบูชา, วันสารทเดือนสิบ)	- เพื่อให้มีส่วนร่วมในการจัดกิจกรรมทางศาสนา	๑ ครั้ง/ปี	๕๐,๐๐๐	๕๐,๐๐๐	๕๐,๐๐๐	๕๐,๐๐๐	๕๐,๐๐๐	ส่งเสริมกิจกรรมวันสำคัญทางศาสนาภายในตำบลทุ่งเตาใหม่ ๘ หมู่บ้าน	- ประชาชนมีส่วนร่วมในกิจกรรมทางศาสนามากขึ้น	สำนักปลัด
๕	สนับสนุนกิจกรรมวันสำคัญและประเพณีท้องถิ่น ของ ศพค. ส่งเสริมสนับสนุนงานประเพณี (ลอยกระทง) ภายในตำบลทุ่งเตาใหม่	- เพื่อเป็นการจัดกิจกรรมวันสำคัญต่าง ๆ และมีส่วนร่วมในการจัดกิจกรรม	๒ แห่ง	๑๐๐,๐๐๐	๑๐๐,๐๐๐	๑๐๐,๐๐๐	๑๐๐,๐๐๐	๑๐๐,๐๐๐	-ส่งเสริมสนับสนุนกิจกรรมวันสำคัญและประเพณีท้องถิ่น ๒ แห่ง	- ประชาชนและเด็ก ๆ ได้มีส่วนร่วมกิจกรรมวันสำคัญและประเพณีสำคัญมากขึ้น	สำนักปลัดอบต.
๖	โครงการอายุยืน คืนความสุขสู่ผู้เฒ่า	- เพื่อสืบสานประเพณีรดน้ำผู้สูงอายุให้คงอยู่ตลอดไป	๑ ครั้ง/ปี	๕๐,๐๐๐	๕๐,๐๐๐	๕๐,๐๐๐	๕๐,๐๐๐	๕๐,๐๐๐	-การจัดงานสืบสานประเพณี ๑ ครั้ง/ปี	- ประชาชนได้ร่วมกิจกรรมตามประเพณีและสืบสานประเพณีให้คงอยู่ตลอดไป	สำนักปลัด
<u>โครงการพัฒนาองค์กรปกครองส่วนท้องถิ่นดำเนินการเองโดยไม่ใช้งบประมาณ</u>											
๗	โครงการรณรงค์ลดเหล้าครบพรรษา	-เพื่อให้ประชาชนมีสุขภาพที่ดี	๑ ครั้ง/ปี	-		-	-	-	-รณรงค์ลดเหล้าครบพรรษา ๑ ครั้ง/ปี	-ประชาชนมีสุขภาพที่ดีทั้งกายและจิตใจ	สำนักปลัด



๘	โครงการเด็กเอ๋ยเด็กดี	-เพื่อส่งเสริมทำนุบำรุงศาสนา	๑ ครั้งปี	-	-	-	-	-	-เด็กเอ๋ยเด็กดี ๑ ครั้งปี	-ศาสนาได้รับการทำนุบำรุง	สำนักปลัด
		-เพื่อสร้างจิตสำนึกในการประพฤติตนเป็นคนดีให้แก่เด็กเล็ก								-เด็กเล็กประพฤติตนเป็นคนดี	อบต.
๙	โครงการรณรงค์สุขภาพ สืบสานวัฒนธรรมไทย	-เพื่อส่งเสริมและปลูกฝังให้เด็กเล็กเห็นคุณค่าของวัฒนธรรมและประเพณีที่ดีงามของไทย	๑ ปี	-	-	-	-	-	-ส่งเสริมและปลูกฝังให้เด็กรู้จักคุณค่าของวัฒนธรรมประเพณีของไทย ๑ ปี	-เด็กเล็กรู้จักและเข้าใจในการปฏิบัติตามมารยาทไทยได้อย่างถูกต้อง	สำนักปลัด
๑๐	โครงการรักความเป็นไทย	-เพื่อส่งเสริมและอนุรักษ์วิถีชีวิต วัฒนธรรมและประเพณีที่ดีงามของไทยให้คงอยู่	๑ ปี	-	-	-	-	-	-ส่งเสริมและอนุรักษ์วัฒนธรรมและประเพณีไทยให้คงอยู่ ๑	-วัฒนธรรมและประเพณีที่ดีงามของไทยได้รับการอนุรักษ์ไว้ให้คงอยู่	สำนักปลัด
๑๑	โครงการวันไหว้ครู	-เพื่ออนุรักษ์วัฒนธรรมประเพณีไทย	ศพด. ๒ แห่ง	-	-	-	-	-	-วัฒนธรรมประเพณีไทยได้รับการอนุรักษ์ไว้	สำนักปลัด	
๑๒	โครงการชุดไทยของหนู	-เพื่อให้เด็กเล็กรู้จักประเพณีวัฒนธรรมการแต่งกาย	ศพด. ๒ แห่ง	-	-	-	-	-	-เด็กเล็กทวงแหวนและอนุรักษ์ประเพณีวัฒนธรรมไทย	สำนักปลัด	

๑๓	กิจกรรมทอดผ้าป่าสามัคคีศูนย์พัฒนาเด็กเล็ก	-เพื่ออนุรักษ์ประเพณีท้องถิ่นและสืบสานให้คงอยู่ตลอดไป	๑ ครั้ง/ปี	-	-	-	-	-	-	ประเพณีท้องถิ่นได้รับการอนุรักษ์และสืบสานให้คงอยู่ตลอดไป	สำนักปลัด	
๑๔	โครงการวิถีพุทธสู่ศูนย์พัฒนาเด็กเล็ก	-เพื่อส่งเสริมพุทธศาสนาให้กับเด็กเล็ก	๑ ปี	-	-	-	-	-	-	-เด็กเล็กเกิดการเรียนรู้และซึมซับในพุทธศาสนา	สำนักปลัด	
				๒๐๐,๕๐๐	๒๑๐,๕๐๐	๓๑๐,๕๐๐	๓๑๐,๕๐๐	๓๑๐,๕๐๐	๓๑๐,๕๐๐			

**๖.๒ แผนงานศาสนาวัฒนธรรมท้องถิ่น**

๑	โครงการฝึกอบรมศิลปะวัฒนธรรมพื้นบ้าน (กลองยาว)	เพื่อเป็นการส่งเสริมและอนุรักษ์ศิลปะวัฒนธรรมพื้นบ้าน	๖ ครั้ง/ปี		๑๐๐,๐๐๐					มีการจัดกิจกรรม/โครงการฝึกอบรม	ประชาชนในพื้นที่ได้ร่วมกันอนุรักษ์ศิลปะวัฒนธรรมพื้นบ้าน	สำนักปลัด

๒	โครงการสืบสานวัฒนธรรมท้องถิ่นปรับปรุงเรือพระวัดเสด็จวิสุทธิรังษี (อุดหนุนคณะกรรมการวัด)	-เพื่อสืบสานวัฒนธรรมท้องถิ่น	๑ แห่ง	๓๐,๐๐๐	๓๐,๐๐๐	๓๐,๐๐๐	๓๐,๐๐๐	๓๐,๐๐๐	-สืบสานวัฒนธรรมท้องถิ่นปรับปรุงเรือพระ ๑ แห่ง	-ประชาชนในตำบลต่างๆใหม่ได้สืบสานวัฒนธรรมประเพณีท้องถิ่น	สำนักปลัด
๓	โครงการส่งเสริมกิจกรรมด้านจริยธรรม การเรียนรู้ การอนุรักษ์ศิลปวัฒนธรรมและภูมิปัญญาท้องถิ่น	-เพื่อให้คนในชุมชนมีปัญญาท้องถิ่น เด็กและเยาวชนได้ร่วมกิจกรรมด้านจริยธรรม การเรียนรู้ การอนุรักษ์ศิลปวัฒนธรรม และภูมิปัญญาท้องถิ่น	๘ หมู่บ้าน	๘๐,๐๐๐	๘๐,๐๐๐	๘๐,๐๐๐	๘๐,๐๐๐	๘๐,๐๐๐	-ส่งเสริมภูมิปัญญาท้องถิ่น ๘ หมู่บ้าน	- ภูมิปัญญาท้องถิ่นในศูนย์สายเด็กและเยาวชนได้เล็งเห็นถึงความสำคัญของศิลปะและวัฒนธรรมของท้องถิ่น	สำนักปลัด
๔	โครงการจัดทำศูนย์เรียนรู้ศึกษาค้นคว้าแหล่งที่มาของวัฒนธรรมท้องถิ่น	-เพื่อจัดทำเป็นศูนย์การเรียนรู้ศึกษาค้นคว้าแหล่งที่มาของวัฒนธรรมท้องถิ่น	๘ หมู่บ้าน	๕,๐๐๐	๕,๐๐๐	๕,๐๐๐	๕,๐๐๐	๕,๐๐๐	-จัดทำศูนย์เรียนรู้ศึกษาค้นคว้าแหล่งที่มาของวัฒนธรรมท้องถิ่น ๘ หมู่บ้าน	-ประชาชนในตำบลได้ศึกษาค้นคว้าแหล่งที่มาของวัฒนธรรมมากขึ้น	สำนักปลัด

โครงการพัฒนาที่องค์กรปกครองส่วนท้องถิ่นดำเนินการเองโดยไม่ใช้งบประมาณ											
๕	โครงการจัดทำแผ่นพับเผยแพร่ประวัติศาสตร์และอัตลักษณ์ท้องถิ่น	-เพื่อเป็นการเผยแพร่ประวัติศาสตร์และอัตลักษณ์ท้องถิ่นให้ประชาชนทราบได้อย่างทั่วถึง	๘ หมู่บ้าน	-	-	-	-	-	-จัดทำแผ่นพับเผยแพร่ประวัติศาสตร์และอัตลักษณ์ท้องถิ่น ๘ หมู่บ้าน	-ประชาชนได้รับข้อมูลเกี่ยวกับประวัติศาสตร์และอัตลักษณ์ของท้องถิ่นมากขึ้น	สำนักปลัด
๖	โครงการเด็กไทยใส่ใจภูมิปัญญาท้องถิ่น	-เพื่อส่งเสริมภูมิปัญญาท้องถิ่น	ศพด. ๒ แห่ง	-	-	-	-	-	-เด็กไทยใส่ใจภูมิปัญญาท้องถิ่นจำนวน ๒ แห่ง	-ภูมิปัญญาท้องถิ่นไม่เสียหาย	สำนักปลัด
๗	โครงการหนุนนุรักษ์การเล่น	-เพื่อส่งเสริมศิลปะการเล่นพื้นบ้านให้คงอยู่	ศพด. ๒ แห่ง	-	-	-	-	-	-หนุนนุรักษ์การเล่นจำนวน ๒ แห่ง	-ศิลปะการเล่นพื้นบ้านได้รับการอนุรักษ์	สำนักปลัด
				๑๑๕,๐๐๐	๑๓๕,๐๐๐	๓๕,๐๐๐	๑๑๕,๐๐๐	๑๑๕,๐๐๐			
				๓๑๕,๕๐๐	๓๔๕,๕๐๐	๓๔๕,๕๐๐	๔๒๕,๕๐๐	๔๒๕,๕๐๐			

แผนพัฒนาท้องถิ่นสี่ปี (พ.ศ. ๒๕๖๑ - ๒๕๖๕)

องค์การบริหารส่วนตำบลทุ่งเตาใหม่

ยุทธศาสตร์จังหวัดที่ ๗

ยุทธศาสตร์การพัฒนาของ อปท. ในเขตจังหวัดที่ ๗.๑

๗. ยุทธศาสตร์การพัฒนาด้านการบริหารจัดการบ้านเมืองที่ดี

๗.๑ แผนงานบริหารทั่วไป

ที่	โครงการ/กิจกรรม	วัตถุประสงค์	เป้าหมาย (ผลผลิต โครงการ)	งบประมาณและที่ผ่านมา					ตัวชี้วัด (KPI)	ผลที่คาดว่าจะได้รับ	หน่วยงานที่ รับผิดชอบ หลัก
				๒๕๖๑	๒๕๖๒	๒๕๖๓	๒๕๖๔	๒๕๖๕			
				(บาท)	(บาท)	(บาท)	(บาท)	(บาท)			
๑	โครงการบริหารงานตามหลักธรรมาภิบาล	เพื่อให้ผู้บริหารท้องถิ่น สมาชิก อบต. และ พนักงานส่วนตำบลได้รับความรู้ความเข้าใจเกี่ยวกับหลักธรรมาภิบาล	๑ ครั้ง/ปี		๒๐,๐๐๐	๒๐,๐๐๐	๒๐,๐๐๐	๒๐,๐๐๐	มีการดำเนินโครงการและกลุ่มเป้าหมายให้ความสนใจ	ผู้บริหารท้องถิ่น สมาชิกสภา อบต. และพนักงานส่วนตำบลได้รับความรู้เกี่ยวกับหลักธรรมาภิบาลและสามารถนำไปใช้ในการทำงานได้	สำนักปลัด
๒	โครงการอบรมคุณธรรมจริยธรรมของผู้บริหาร สมาชิกสภา พนักงานส่วนตำบล พนักงานจ้าง อบต. ทุ่งเตาใหม่	เพื่อให้ผู้บริหารท้องถิ่น สมาชิก อบต. และ พนักงานส่วนตำบลได้รับความรู้ความเข้าใจเกี่ยวกับคุณธรรมจริยธรรม	๑ ครั้ง/ปี		๒๐,๐๐๐	๒๐,๐๐๐	๒๐,๐๐๐	๒๐,๐๐๐	มีการดำเนินโครงการและกลุ่มเป้าหมายให้ความสนใจ	ผู้บริหารท้องถิ่นและสมาชิก พนักงาน มีคุณธรรมและจริยธรรมมากขึ้น	สำนักปลัด

๓	โครงการปรับปรุงอาคารสำนักงาน อบต. (ทาสีรอบตัวอาคาร)	เพื่อให้สำนักงาน อบต. มีสภาพที่ดีขึ้นและมีความพร้อมสำหรับใช้เป็นสถานที่ทางราชการ	ปรับปรุงอาคารสำนักงาน	-	๖๕,๐๐๐					มีการปรับปรุงอาคารสำนักงาน	อาคารสำนักงานมีลักษณะที่ดีขึ้น	สำนักปลัด
๕	โครงการพัฒนาบริหารงานที่มีประสิทธิภาพ	เพื่อพบปะประชาชนและเพิ่มประสิทธิภาพในการจัดเก็บรายได้	๖ ครั้ง	-	๑๓๐,๐๐๐	๑๓๐,๐๐๐	๑๓๐,๐๐๐			พัฒนาบริหารงานที่มีประสิทธิภาพ ๖ ครั้ง	การจัดเก็บภาษีได้ตามเป้าหมายและมีประสิทธิภาพยิ่งขึ้น	สำนักปลัด
๖	โครงการจัดการเลือกตั้ง	เพื่อจ่ายเป็นค่าใช้จ่ายในการเลือกตั้ง การประชาสัมพันธ์ การรณรงค์ หรือการให้ข้อมูลข่าวสารในการเลือกตั้ง	๑ ครั้ง / ปี		๓๐๐,๐๐๐	๕๐๐,๐๐๐	๗๐,๐๐๐	๗๐,๐๐๐		ค่าใช้จ่ายในการเลือกตั้ง ๑ ปี	การเลือกตั้งได้รับการรณรงค์และการประชาสัมพันธ์หรือให้ข้อมูลข่าวสารอย่างถูกต้องและทั่วถึง	สำนักปลัด
๗	โครงการจัดทำคู่มือประชาชนในการให้ความรู้เกี่ยวกับการปฏิบัติตาม พรบ. ข้อมูลข่าวสาร ของราชการ พ.ศ. ๒๕๔๐	- เพื่อให้ความรู้เกี่ยวกับการปฏิบัติตามข้อมูลข่าวสารของราชการ พ.ศ. ๒๕๔๐	๒,๐๐๐ ฉบับ	๓๐,๐๐๐	๓๐,๐๐๐	๓๐,๐๐๐	๓๐,๐๐๐	๓๐,๐๐๐		-จัดทำคู่มือประชาชนให้ความรู้เกี่ยวกับการปฏิบัติตาม พรบ. ข้อมูลข่าวสาร ๒,๐๐๐ ฉบับ	-ประชาชนในตำบลทุ่งเตาใหม่ได้รับรู้ข้อมูลข่าวสาร สามารถขึ้น	สำนักปลัด
๘	บำรุงรักษาและซ่อมแซมทรัพย์สิน	- เพื่อจ่ายเป็นค่าบำรุงรักษาทรัพย์สิน	๑ ปี/ครั้ง	๖๐๐,๐๐๐	๖๐๐,๐๐๐	๖๐๐,๐๐๐	๖๐๐,๐๐๐	๖๐๐,๐๐๐		บำรุงรักษาซ่อมแซมทรัพย์สินต่อปี	- ทรัพย์สินได้รับการบำรุงรักษา	สำนักปลัด

๙	โครงการปรับปรุงห้องประชุมสภา อบต.ทุ่งเตาใหม่	- เพื่อจัดทำเวที มานหลัง เวทีและติดตั้งจอโปรมแก รมใหม่	๑ แห่ง	๕๐๐,๐๐๐	๕๐๐,๐๐๐				ปรับปรุงห้อง ประชุมสภา อบต.ทุ่งเตาใหม่ ๑ แห่ง	- มีสถานที่สำหรับ จัดประชุมและทำ กิจกรรมต่าง ๆ	สำนักปลัด
๑๐	โครงการก่อสร้างห้องน้ำสำหรับคนพิการ	- เพื่ออำนวยความสะดวก สำหรับคนพิการ	๑ แห่ง	๒๐๐,๐๐๐	๒๐๐,๐๐๐				- ก่อสร้าง ห้องน้ำสำหรับ คนพิการ ๑ แห่ง	คนพิการห้องน้ำใช้ เมื่อมาใช้บริการ	สำนักปลัด
๑๑	โครงการจัดตั้งป้ายบอกทาง	- เพื่ออำนวยความสะดวก ให้ประชาชนที่สัญจรไป มาเดินทางได้สะดวก	๖ แห่ง	๓๐,๐๐๐	๓๐,๐๐๐	๓๐,๐๐๐	๓๐,๐๐๐	๓๐,๐๐๐	- จัดทำป้ายบอก ทาง ๖ แห่ง	- ทำให้ประชาชนที่ สัญจรไปมาเดินทาง ได้สะดวกขึ้น	สำนักปลัด
๑๒	โครงการติดตั้งป้ายประชาสัมพันธ์ อบต.ทุ่งเตาใหม่	เพื่อให้ประชาชน รับทราบข้อมูลข่าวสาร ต่าง ๆ ของ อบต.ทุ่งเตา ใหม่	๑ แห่ง	-	-	๑๐๐,๐๐๐	๑๐๐,๐๐๐		ติดตั้งป้าย ประชาสัมพันธ์	ประชาชนรับทราบ ข้อมูลข่าวสารต่าง ๆ ของ อบต.ทุ่งเตาใหม่	สำนักปลัด
๑๓	โครงการก่อสร้างศาลาอเนกประสงค์ อบต.ทุ่งเตาใหม่	- เพื่อใช้เป็นสถานที่จัด กิจกรรมภายในตำบลทุ่ง เตาใหม่และตำบลใกล้เคียง	๑ แห่ง			๕,๐๐๐,๐๐๐	๕,๐๐๐,๐๐๐		- ก่อสร้างศาลา อเนกประสงค์ ๑ แห่ง	- ประชาชนภายใน ตำบลและตำบล ใกล้เคียงมีสถานที่จัด กิจกรรม	สำนักปลัด

๑๔	โครงการพัฒนาระบบเทคโนโลยีสารสนเทศและการสื่อสารของ อบต.ทุ่งเตาใหม่ เพื่อรองรับการเข้าสู่ประชาคมอาเซียน	-เพื่อพัฒนาระบบเทคโนโลยีและการสื่อสาร	๑ ปี	๕๐,๐๐๐	๕๐,๐๐๐	๕๐,๐๐๐	๕๐,๐๐๐	๕๐,๐๐๐	-พัฒนาระบบเทคโนโลยีสารสนเทศและการสื่อสารของ อบต.ทุ่งเตาใหม่ ๑ ปี	-ระบบเทคโนโลยีและการสื่อสารได้รับการพัฒนา	สำนักปลัด
๑๕	โครงการจัดทำระบบสารสนเทศฐานข้อมูลตำบลทุ่งเตาใหม่	-เพื่อพัฒนาระบบการใช้บริการข้อมูลสารสนเทศจากระบบงานต่างๆ ที่มีมาตรฐาน	๑ ปี	๒๐๐,๐๐๐	๒๐๐,๐๐๐	๒๐๐,๐๐๐	๒๐๐,๐๐๐	๒๐๐,๐๐๐	-ระบบการใช้บริการฐานข้อมูลสารสนเทศจากระบบงานต่างๆ ๑ ปี	-มีระบบการใช้บริการฐานข้อมูลสารสนเทศจากระบบงานต่างๆ ที่มีประสิทธิภาพ	สำนักปลัด
๑๖	อุทกหนุ่ที่ทำการปกครองอำเภอบ้านนาสาร - โครงการจัดงานรัฐพิธี งานพิธีศาสนพิธี งานประเพณีวัฒนธรรม ท้องถิ่นอำเภอบ้านนาสาร จังหวัดสุราษฎร์ธานี ประจำปีงบประมาณ ๒๕๖๓	เพื่อสนับสนุนการจัดงานรัฐพิธี งานพิธีต่าง ๆ	๗ ครั้งต่อปี		๒๕,๐๐๐	๓๒,๐๐๐	๓๒,๐๐๐	๓๒,๐๐๐	มีการจัดกิจกรรมเกี่ยวกับงานรัฐพิธี งานพิธีเกี่ยวกับงานรัฐพิธี งานพิธี	มีการจัดกิจกรรมเกี่ยวกับงานรัฐพิธี งานพิธีและหน่วยงานต่าง ๆ ได้มีส่วนร่วมในกิจกรรม	สำนักปลัด
๑๗	โครงการก่อสร้างคูระบายน้ำรูปตัววีบริเวณหน้าที่ทำการ อบต.ทุ่งเตาใหม่	เพื่ออำนวยความสะดวกให้แก่ประชาชนที่สัญจรไปมาและติดต่อราชการ	๑,๐๐๐ เมตร		๘๒๐,๐๐๐				มีการก่อสร้างระบบท่อระบายน้ำ	ประชาชนที่สัญจรไปมาและติดต่อราชการได้รับความสะดวก	สำนักปลัด



๑๘	โครงการปรับปรุงซ่อมแซมเขตงานบริเวณรอบที่ทำการ อบต.ทุ่งเตาใหม่	เพื่ออำนวยความสะดวกให้แก่ประชาชนที่สัญจรไปมาและติดต่อราชการ	๑ แห่ง				๓๐๐,๐๐๐		มีการปรับปรุง/ซ่อมแซมเขตงานบริเวณที่ทำการ อบต.ทุ่งเตาใหม่	ประชาชนที่มติดติดต่อราชการได้รับความสะดวกยิ่งขึ้น	สำนักปลัด
๑๙	โครงการก่อสร้างซุ้มเฉลิมพระเกียรติ , ซุ้มสำหรับงานรัฐพิธี	เพื่อเป็นการแสดงออกถึงความจงรักภักดีต่อพระมหากษัตริย์	๑ แห่ง			๒๐๐,๐๐๐			มีซุ้มเฉลิมพระเกียรติ บริเวณที่ทำการ สนง. อบต.ทุ่งเตาใหม่	แสดงออกถึงความจงรักภักดีต่อพระมหากษัตริย์	สำนักปลัด
๒๐	โครงการปรับปรุงภูมิทัศน์ บริเวณสำนักงาน อบต	เพื่ออำนวยความสะดวกให้แก่ประชาชนที่มติดติดต่อราชการ	๑ แห่ง			๓๐๐,๐๐๐	๓๐๐,๐๐๐		มีการปรับปรุงภูมิทัศน์ บริเวณสำนักงาน จำนวน ๑ แห่ง	ประชาชนที่มติดติดต่อราชการได้รับความสะดวกยิ่งขึ้น	สำนักปลัด
๒๑	โครงการจัดทำแผนพัฒนาท้องถิ่น	เพื่อให้ทุกภาคส่วนได้เข้ามามีส่วนร่วมในการพัฒนาท้องถิ่น	๘ หมู่บ้าน	๒๐,๐๐๐	๒๐,๐๐๐	๒๐,๐๐๐	๒๐,๐๐๐	๒๐,๐๐๐	-การจัดทำแผนชุมชน ๘ หมู่บ้าน	-ทำให้การบริหารงานมีประสิทธิภาพยิ่งขึ้น	สำนักปลัด
				๑,๖๓๐,๐๐๐	๓,๐๑๐,๐๐๐	๗,๒๓๒,๐๐๐	๖,๙๐๒,๐๐๐	๑,๐๗๒,๐๐๐			

๗.๒ แผนงานบริหารงานคลัง

๑	โครงการชำระบัญชีเก็บข้อมูลสารสนเทศด้านแผนที่ภาษีและทะเบียนทรัพย์สิน	เพื่อให้การจัดเก็บข้อมูลด้านแผนที่ภาษีและทะเบียนทรัพย์สินมีประสิทธิภาพยิ่งขึ้น	๑ ปี	-	๓๐,๐๐๐	๓๐,๐๐๐	๓๐,๐๐๐	๓๐,๐๐๐	มีการจัดเก็บข้อมูลสารสนเทศอย่างถูกต้องและครบถ้วน	การจัดเก็บข้อมูลด้านแผนที่ภาษีและทะเบียนทรัพย์สินมีประสิทธิภาพยิ่งขึ้น	กองคลัง
---	---	--	------	---	--------	--------	--------	--------	--	--	---------



๗.๔ แผนงานสร้างความเข้มแข็งชุมชน											
๑	โครงการปลูกจิตสำนึกและส่งเสริมความตระหนักรู้เกี่ยวกับการป้องกันและปราบปรามการทุจริต	เพื่อส่งเสริมและให้ความรู้เกี่ยวกับ การป้องกันและปราบปรามการทุจริตให้แก่ผู้บริหาร พนักงานส่วนตำบล	๑ ครั้ง/ปี		๑๕๐,๐๐๐	๑๕๐,๐๐๐	๑๕๐,๐๐๐		มีการจัดโครงการเพื่อส่งเสริมและให้ความรู้เกี่ยวกับการป้องกันและปราบปรามการทุจริต	ผู้บริหารท้องถิ่น พนักงานส่วนตำบล ผู้นำชุมชน มีความรู้ความเข้าใจเกี่ยวกับการป้องกันและปราบปรามการทุจริตเพิ่มขึ้น	สำนักปลัด
๒	โครงการศูนย์วิทยุสื่อสาร	- เพื่อรับแจ้งเหตุสาธารณภัยทางวิทยุสื่อสาร	๑ ปี	๑๐๙,๕๐๐	๑๐๙,๕๐๐	๑๐๙,๕๐๐	๑๐๙,๕๐๐	๑๐๙,๕๐๐	ศูนย์วิทยุสื่อสาร ๑ ปี	- ประชาชนได้รับความช่วยเหลืออย่างทั่วถึง	สำนักปลัด
๓	โครงการสร้างทัศนคติและจิตสำนึกที่ดีงาม	เพื่อสร้างทัศนคติและจิตสำนึกที่ดีงามในการอยู่ร่วมกันอย่างสมานฉันท์โดยเน้นการมีส่วนร่วมของประชาชนในหมู่บ้าน	๑ ปี	๔๐,๐๐๐	๔๐,๐๐๐	๔๐,๐๐๐	๔๐,๐๐๐	๔๐,๐๐๐	มีการจัดโครงการปีละ ๑ ครั้ง	สร้างทัศนคติและจิตสำนึกที่ดีงามในการอยู่ร่วมกันอย่างสมานฉันท์โดยเน้นการมีส่วนร่วมของประชาชนในหมู่บ้าน	สำนักปลัด
๔	โครงการประชาสัมพันธ์เชิญชวนให้ประชาชนร่วมงานเฉลิมพระเกียรติพระบาทสมเด็จพระเจ้าอยู่หัวฯ	- เพื่อส่งเสริมคุณธรรมจริยธรรมให้แก่เด็ก	๑ ครั้ง	๕๐,๐๐๐	๕๐,๐๐๐	๕๐,๐๐๐	๕๐,๐๐๐	๕๐,๐๐๐	- จัดกิจกรรมเฉลิมพระเกียรติ ๑ ครั้ง	- ประชาชนในพื้นที่ได้แสดงความจงรักภักดี	สำนักปลัด
๕	โครงการค่ายพุทธธรรมนำใจทางไกลยาเสพติด	- เพื่อส่งเสริมให้เด็กมีศีลธรรมคุณธรรม จริยธรรม	๑ ครั้ง	๘๐,๐๐๐	๘๐,๐๐๐	๘๐,๐๐๐	๘๐,๐๐๐	๘๐,๐๐๐	- ค่ายพุทธธรรมส่งเสริมให้เด็กมีศีลธรรมคุณธรรม จริยธรรม ๑ ครั้ง	- เด็กมีกิจกรรมส่งเสริมคุณธรรม จริยธรรมและศีลธรรม	สำนักปลัด
				๒๗๙,๕๐๐	๒๗๙,๕๐๐	๒๗๙,๕๐๐	๒๗๙,๕๐๐	๒๗๙,๕๐๐			
				๑,๙๒๕,๕๐๐	๓,๖๘๔,๕๐๐	๘,๐๐๖,๕๐๐	๗,๖๗๖,๕๐๐	๑,๖๙๖,๕๐๐			

รายละเอียดโครงการพัฒนา

แผนพัฒนาท้องถิ่นสี่ปี (พ.ศ. ๒๕๖๑ - ๒๕๖๕)

องค์การบริหารส่วนตำบลทุ่งเตาใหม่

ยุทธศาสตร์จังหวัดที่ ๗

ยุทธศาสตร์การพัฒนาของ อบท. ในเขตจังหวัดที่ ๗.๑

๘. ยุทธศาสตร์พัฒนาด้านการบริหารสาธารณะเข้าสู่ประชาคมอาเซียน

๘.๑ แผนงานสร้างความเข้มแข็งชุมชน

ที่	โครงการ/กิจกรรม	วัตถุประสงค์	เป้าหมาย (ผลผลิตโครงการ)	งบประมาณและที่ผ่านมา					ตัวชี้วัด (KPI)	ผลที่คาดว่าจะได้รับ	หน่วยงานที่รับผิดชอบหลัก
				๒๕๖๑ (บาท)	๒๕๖๒ (บาท)	๒๕๖๓ (บาท)	๒๕๖๔ (บาท)	๒๕๖๕ (บาท)			
๑	โครงการพัฒนาบุคลากรศูนย์คุณใหม่	เพื่อพัฒนาศักยภาพของบุคลากรในการปฏิบัติกรด้านบริการสาธารณะ	๑ ครั้ง/ปี	๕๐,๐๐๐	๕๐,๐๐๐	๕๐,๐๐๐	๕๐,๐๐๐	๕๐,๐๐๐	มีการจัดโครงการปีละ ๑ ครั้ง	ระบบการทำงานมีประสิทธิภาพยิ่งขึ้น	สำนักปลัด
				๕๐,๐๐๐	๕๐,๐๐๐	๕๐,๐๐๐	๕๐,๐๐๐	๕๐,๐๐๐			

๘.๒ แผนงานศาสนาวัฒนธรรมและนันทนาการ

ที่	โครงการ/กิจกรรม	วัตถุประสงค์	เป้าหมาย (ผลผลิตโครงการ)	งบประมาณและที่ผ่านมา					ตัวชี้วัด (KPI)	ผลที่คาดว่าจะได้รับ	หน่วยงานที่รับผิดชอบหลัก
				๒๕๖๑ (บาท)	๒๕๖๒ (บาท)	๒๕๖๓ (บาท)	๒๕๖๔ (บาท)	๒๕๖๕ (บาท)			
๑	โครงการแข่งขันกีฬาพื้นบ้าน การละเล่นพื้นบ้าน แลกเปลี่ยนวัฒนธรรมไทย - พม่า ตำบลทุ่งเตาใหม่	เพื่อจ่ายเป็นค่าใช้จ่ายตามโครงการฯ	๑ ครั้ง/ปี	๑๐,๐๐๐	๑๐,๐๐๐	๑๐,๐๐๐	๑๐,๐๐๐	๑๐,๐๐๐	การแข่งขันกีฬาพื้นบ้านจำนวน ๘ หมู่บ้าน	เชื่อมความสัมพันธ์ระหว่างคนไทยกับคนพม่า	สำนักปลัด
				๑๐,๐๐๐	๑๐,๐๐๐	๑๐,๐๐๐	๑๐,๐๐๐	๑๐,๐๐๐			
				๖๐,๐๐๐	๖๐,๐๐๐	๖๐,๐๐๐	๖๐,๐๐๐	๖๐,๐๐๐			

รายละเอียดโครงการพัฒนา

พ ๐๒/๑

แผนพัฒนาท้องถิ่น (พ.ศ.๒๕๖๑ - ๒๕๖๕)

สำหรับโครงการที่เกินศักยภาพขององค์กรปกครองส่วนท้องถิ่น

องค์การบริหารส่วนตำบลทุ่งเตาใหม่

ก. ยุทธศาสตร์จังหวัดที่ ๑

ข. ยุทธศาสตร์การพัฒนาของ อปท. ในเขตจังหวัดที่ ๑.๑

๑. ยุทธศาสตร์พัฒนาด้านโครงสร้างพื้นฐาน

๑.๑ แผนงานเคหะและชุมชน

ที่	โครงการ/กิจกรรม	วัตถุประสงค์	เป้าหมาย (ผลผลิตโครงการ)	งบประมาณและที่ผ่านมา					ตัวชี้วัด (KPI)	ผลที่คาดว่าจะได้รับ	หน่วยงาน ที่ รับผิดชอบ หลัก
				๒๕๖๑	๒๕๖๒	๒๕๖๓	๒๕๖๔	๒๕๖๕			
				(บาท)	(บาท)	(บาท)	(บาท)	(บาท)			
๑	ก่อสร้างถนนลาดยางผิวแอสฟัลติกคอนกรีต สายควนทองเมือง หมู่ที่ ๓ เชื่อมต่อ หมู่ที่ ๕ ตำบลขุนทะเล	-เพื่อให้ประชาชนมีการคมนาคมที่สะดวก	ประชาชนจำนวน ๑,๐๐๐ คน	-	-	๔,๕๒๙,๐๐๐	-		ประชาชนมีถนนลาดยางผิวจราจรแอสฟัลติกคอนกรีตเพิ่มขึ้นอีก	-ประชาชนมีเส้นทางคมนาคมที่สะดวกและประหยัดเวลาในการเดินทางและเกษตรกรสามารถขนส่งผลผลิตทางการเกษตรออกสู่ตลาดได้สะดวกและรวดเร็วยิ่งขึ้น มีเส้นทางเชื่อมต่อระหว่างตำบล	อบจ.
		- เพื่อให้การขนส่งผลผลิตทางการเกษตรมีความสะดวกรวดเร็วขึ้น	ถนนลาดยางผิวแอสฟัลติกคอนกรีต กว้าง ๖.๐๐ เมตร ความยาว ๑,๑๔๐ เมตร ผิวจราจรหนา ๐.๐๕ เมตร หรือพื้นที่ไม่น้อยกว่า ๖,๘๔๐ ตารางเมตร					๑ สาย			



๓ ก่อสร้างถนนคอนกรีตเสริมเหล็ก ขยายถ้ำพระ ม.๕ ต.ทุ่งเตาใหม่ เชื่อมต่อ ม.๔ ต.ช้างซ้าย อ.กาญจนดิษฐ์	-เพื่อให้ประชาชนมีการคมนาคมที่สะดวก	-ราษฎร จำนวน ๑,๐๐๐ คน	-	๘,๔๐๐,๐๐๐	๘,๔๐๐,๐๐๐	-		-ประชาชนมีถนนคอนกรีตเสริมเหล็กเพิ่มขึ้นอีก ๑ สาย	-ประชาชนมีเส้นทางคมนาคมที่สะดวกและประหยัดเวลาในการเดินทางและเกษตรกรสามารถขนส่งผลผลิตทางการเกษตรออกสู่ตลาดได้สะดวกและรวดเร็วยิ่งขึ้น มีเส้นทางเชื่อมต่อระหว่างตำบล	อบจ.
	- เพื่อให้การขนส่งผลผลิตทางการเกษตรมีความสะดวกรวดเร็วยิ่งขึ้น	- ถนนคอนกรีตเสริมเหล็ก กว้าง ๖.๐๐ เมตร ความยาว ๒,๐๐๐ เมตร ผิวจราจรหนา								
	-เพื่อให้มีเส้นทางที่เชื่อมต่อระหว่างตำบล	๐.๑๕ เมตร หรือมีพื้นที่ไม่น้อยกว่า ๑๒,๐๐๐ ตารางเมตร								
			๐	๘,๔๐๐,๐๐๐	๘,๔๐๐,๐๐๐	๐	๐			

บัญชีครุภัณฑ์

แผนพัฒนาท้องถิ่นสี่ปี (พ.ศ.๒๕๖๑ - ๒๕๖๔)

องค์การบริหารส่วนตำบลทุ่งเตาใหม่

ที่	แผนงาน	หมวด	ประเภท	วัตถุประสงค์	เป้าหมาย (ผลผลิต ของครุภัณฑ์)	งบประมาณและที่ผ่านมา					หน่วยงาน รับผิดชอบ หลัก	
						๒๕๖๑	๒๕๖๒	๒๕๖๓	๒๕๖๔	๒๕๖๔		
						(บาท)	(บาท)	(บาท)	(บาท)	(บาท)		
๑	เคหะและชุมชน	ครุภัณฑ์ สำนักงาน	เครื่องปรับอากาศ ชนิดติดผนัง (มีระบบ ฟอกอากาศ) ขนาด ๑๘,๐๐๐ บีทียู (ราคาเครื่องละ ๒๑,๐๐๐ บาท)	เพื่ออำนวยความสะดวก สะดวกสบายให้ประชาชน ในการติดต่อราชการ	๑ เครื่อง			๒๑,๐๐๐				กองช่าง
๒	บริหารงานทั่วไป	ครุภัณฑ์ สำนักงาน	เครื่องปรับอากาศ ชนิดติดผนัง (มีระบบ ฟอกอากาศ) ขนาด ๑๘,๐๐๐ บีทียู (ราคาเครื่องละ ๒๑,๐๐๐ บาท)	เพื่ออำนวยความสะดวก สะดวกสบายให้ประชาชน ในการติดต่อราชการ	๑ เครื่อง			๒๑,๐๐๐				สำนักปลัด
๓	บริหารงานคลัง	ครุภัณฑ์ สำนักงาน	เครื่องปรับอากาศ ชนิดติดผนัง (มีระบบ ฟอกอากาศ) ขนาด ๑๘,๐๐๐ บีทียู (ราคาเครื่องละ ๒๑,๐๐๐ บาท)	เพื่ออำนวยความสะดวก สะดวกสบายให้ประชาชน ในการติดต่อราชการ	๑ เครื่อง			๒๑,๐๐๐				กองคลัง
๔	บริหารงานทั่วไป	ครุภัณฑ์ โฆษณาและ เผยแพร่	กล้องถ่ายภาพ ระบบดิจิทัล ความ ละเอียด ๑๖ ล้านพิกเซล (ราคาตัวละ ๑๓,๖๐๐ บาท)	เพื่อใช้สำหรับการทำงาน และเก็บข้อมูลเกี่ยวกับงาน ราชการต่าง ๆ	๑ ตัว			๑๓,๖๐๐				สำนักปลัด



๕	เคหะและชุมชน	ครุภัณฑ์ สำรวจ	เครื่องตรวจจับโลหะใต้ดิน	เพื่อใช้ในการตรวจสอบ ความถูกต้องของงานด้าน การก่อสร้าง	๑ เครื่อง				๒๐,๐๐๐		กองช่าง
๖	เคหะและชุมชน	ครุภัณฑ์ สำนักงาน	โต๊ะทำงานพร้อมเก้าอี้ทำงาน สำหรับ นายช่างโยธา	เพื่อใช้ในการทำงานของ ราชการ	๑ ชุด			๑๐,๐๐๐			กองช่าง
๗	บริหารงานทั่วไป	ครุภัณฑ์ สำนักงาน	โต๊ะทำงานพร้อมเก้าอี้ทำงานแบบมี พนักพิง สำหรับปลัด อบต.	เพื่อใช้ในการทำงานของ ราชการ	๑ ชุด		๑๕,๐๐๐				สำนักปลัด
๘	บริหารงานทั่วไป	ครุภัณฑ์ สำนักงาน	โต๊ะทำงานพร้อมเก้าอี้ทำงานแบบมี พนักพิง สำหรับผู้บริหาร	เพื่อใช้ในการทำงานของ ราชการ	๑ ชุด			๑๕,๐๐๐			สำนักปลัด
๙	บริหารงานทั่วไป	ครุภัณฑ์ สำนักงาน	เก้าอี้ทำงานแบบมีพนักพิงและมีล้อเลื่อน สำหรับสมาชิกสภา อบต.,ประธานสภา, เลขานุการสภา อบต.(ใช้ในห้องประชุม สภา)	เพื่อใช้ในการทำงานของ ราชการ	๑๘ ตัว			๗๘,๘๐๐			สำนักปลัด
๑๐	เคหะและชุมชน	ครุภัณฑ์ การเกษตร	รถไถร้อมแทรกเตอร์	เพื่อใช้ในการทำงานของ ราชการ	๑ คัน		๒,๐๐๐,๐๐๐	-	-		กองช่าง
๑๑	บริหารงานคลัง	ครุภัณฑ์ สำนักงาน	โต๊ะทำงานพร้อมเก้าอี้ทำงาน สำหรับ ผู้อำนวยการกองคลัง.	เพื่อใช้ในการทำงานของ ราชการ	๑ ชุด			๑๕,๐๐๐			กองคลัง
๑๒	บริหารงานทั่วไป	ครุภัณฑ์ สำนักงาน	ตู้เก็บเอกสาร	เพื่อสำหรับใช้ในการทำงาน ของทางราชการ	๑ ตู้				๕,๐๐๐		สำนักปลัด
๑๓	บริหารงานงาน คลัง	ครุภัณฑ์ สำนักงาน	ตู้เก็บเอกสาร	เพื่อสำหรับใช้ในการทำงาน ของทางราชการ	๑ ตู้				๕,๐๐๐		กองคลัง
๑๔	เคหะและชุมชน	ครุภัณฑ์ สำนักงาน	ตู้เก็บเอกสาร	เพื่อสำหรับใช้ในการทำงาน	๑ ตู้				๕,๐๐๐		กองช่าง
๑๕	บริหารงานทั่วไป	ครุภัณฑ์ สำนักงาน	ชุดรับแขก	เพื่อสำหรับใช้ในการทำงาน	๑ ชุด			๒๐,๐๐๐			สำนักปลัด
๑๖	บริหารงานทั่วไป	ครุภัณฑ์ สำนักงาน	เก้าอี้พลาสติก	เพื่อสำหรับใช้ในการ ประชุมหรือการจัดกิจกรรม ต่าง ๆ ของ อบต.	๕๐๐ ตัว		๑๒๕,๐๐๐				สำนักปลัด
๑๗	บริหารงานคลัง	ครุภัณฑ์ คอมพิวเตอร์	เครื่องสแกนเนอร์	เพื่อใช้สำหรับการทำงาน และเก็บข้อมูลเกี่ยวกับงาน ราชการต่าง ๆ	๑ ตัว		๓,๕๐๐				กองคลัง
๑๘	บริหารงานทั่วไป	ครุภัณฑ์ สำนักงาน	เครื่องปรับอากาศ ชนิดตั้งพื้นหรือชนิด แขวน) ๑๓๐๐๐ บีทียู (ห้องประชุม อบต.ทุ่งเตาใหม่)	เพื่อสำหรับใช้ในการทำงาน ของทางราชการและอำนวยความสะดวก ความสะอาดให้แก่ประชาชน	๖ ตัว			๑๓๘,๐๐๐			สน.ปลัด
๑๙	บริหารทั่วไป	ครุภัณฑ์ การเกษตร	เครื่องพ่นหมอกควัน	เพื่อสำหรับใช้ในการทำงาน ของทางราชการ	๑ เครื่อง			๕๙,๐๐๐	๕๙,๐๐๐		สน.ปลัด
๒๐	บริหารทั่วไป	ครุภัณฑ์อื่น ๆ	เครื่องอัดขยะพลาสติก	เพื่อใช้ในการลดขนาดขยะ พลาสติก	๑ เครื่อง			๑๑๔,๐๐๐			สน.ปลัด
รวม							๒,๑๔๓,๕๐๐	๕๒๖,๔๐๐	๙๔,๐๐๐	๐	

## ส่วนที่ ๔

### การติดตามและประเมินผล

#### ๔.๑ การติดตามและประเมินผลยุทธศาสตร์ขององค์กรปกครองส่วนท้องถิ่นในเขตจังหวัด

ตามพระราชบัญญัติกำหนดแผนและขั้นตอนการกระจายอำนาจให้องค์กรปกครองส่วนท้องถิ่น พ.ศ. ๒๕๔๒ ได้กำหนดให้องค์กรปกครองส่วนท้องถิ่น มีอำนาจและหน้าที่ในการจัดทำแผนพัฒนาท้องถิ่นของตนเอง โดยในการจัดทำแผนพัฒนาขององค์กรปกครองส่วนท้องถิ่นนั้น จะต้องดำเนินการตามระเบียบกระทรวงมหาดไทย ว่าด้วยการจัดทำแผนพัฒนาขององค์กรปกครองส่วนท้องถิ่น พ.ศ. ๒๕๔๘ และที่แก้ไขเพิ่มเติมถึง (ฉบับที่ ๓) พ.ศ. ๒๕๖๑ ทั้งนี้ แผนพัฒนาท้องถิ่นจะต้องสอดคล้องกับแผนพัฒนาจังหวัด ยุทธศาสตร์การพัฒนาขององค์กรปกครองส่วนท้องถิ่นในเขตจังหวัด แผนพัฒนาอำเภอ แผนพัฒนาตำบล แผนพัฒนาหมู่บ้านหรือแผนชุมชน อันมีลักษณะเป็นการกำหนดรายละเอียดแผนงาน ดังนั้น จึงต้องมีการกำหนดยุทธศาสตร์การพัฒนาขององค์กรปกครองส่วนท้องถิ่นในเขตจังหวัดขึ้น ตามกระบวนการพิจารณาจากประชาคมท้องถิ่นระดับจังหวัด ร่วมกับ คณะกรรมการพัฒนาองค์การบริหารส่วนจังหวัด คณะกรรมการประสานแผนพัฒนาท้องถิ่นระดับจังหวัด ผู้แทนองค์กรปกครองส่วนท้องถิ่นในเขตจังหวัด ร่วมกันจัดทำ ทบทวน หรือเปลี่ยนแปลงยุทธศาสตร์การพัฒนาขององค์กรปกครองส่วนท้องถิ่นในเขตจังหวัด เพื่อให้การจัดทำแผนพัฒนาขององค์กรปกครองส่วนท้องถิ่นเกิด ประสิทธิภาพ ประสิทธิผล โดยนำยุทธศาสตร์การพัฒนาขององค์กรปกครองส่วนท้องถิ่นในเขตจังหวัดไปใช้เป็น แนวทางในการจัดทำแผนพัฒนาท้องถิ่นของตนเองได้ต่อไป และเพื่อให้สามารถบูรณาการกับแผนพัฒนาจังหวัด แผนปฏิบัติการประจำปีของจังหวัดและตอบสนองความต้องการของประชาชนอันจะนำไปสู่การจัดทำ งบประมาณ ที่มีประสิทธิภาพในท้องถิ่นได้อย่างแท้จริง เป็นเครื่องมือในการพัฒนาท้องถิ่นให้เข้มแข็ง เกิด ประโยชน์สูงสุดต่อประชาชนในท้องถิ่น

ดังนั้น องค์กรปกครองส่วนท้องถิ่น จึงต้องกำหนดยุทธศาสตร์การพัฒนาขององค์กรปกครองส่วนท้องถิ่น ให้สอดคล้องยุทธศาสตร์การพัฒนาขององค์กรปกครองส่วนท้องถิ่นในเขตจังหวัด เพื่อนำไปสู่การบูรณาการร่วมกัน ให้เกิดความสอดคล้องกับแผนพัฒนาจังหวัด สามารถเชื่อมโยงไปสู่แผนพัฒนากลุ่มจังหวัด แผนพัฒนาภาค แผนพัฒนาเศรษฐกิจและสังคมแห่งชาติ ฉบับที่ ๑๒ แผนยุทธศาสตร์ชาติ ๒๐ ปี ไทยแลนด์ ๔.๐ และในการจัดทำ แผนพัฒนาท้องถิ่น (พ.ศ. ๒๕๖๖ - ๒๕๗๐) จะต้องมีการติดตามและติดตามและประเมินผลยุทธศาสตร์เพื่อความ สอดคล้องแผนพัฒนาท้องถิ่นขององค์กรปกครองส่วนท้องถิ่น ตามระเบียบกระทรวงมหาดไทย ว่าด้วยการจัดทำ แผนขององค์กรปกครองส่วนท้องถิ่น พ.ศ. ๒๕๔๘ และที่แก้ไขเพิ่มเติมถึง (ฉบับที่ ๓) พ.ศ. ๒๕๖๑ โดย คณะกรรมการติดตามและประเมินผลแผนพัฒนาท้องถิ่น จะต้องดำเนินการให้คะแนนตามเกณฑ์ที่กำหนดไว้ ซึ่งเป็นส่วนหนึ่งของการติดตามและประเมินผลแผนพัฒนา โดยดำเนินการให้แล้วเสร็จภายในหกสิบวัน นับแต่วันที่ ประกาศใช้งบประมาณรายจ่าย รายละเอียดแนวทางการพิจารณาตามหนังสือกระทรวงมหาดไทย ด่วนที่สุด ที่ มท ๐๘๑๐.๓/ว ๗๔๖๗ ลงวันที่ ๑๔ ธันวาคม ๒๕๖๓ ให้องค์กรปกครองส่วนท้องถิ่นจัดทำแผนพัฒนาท้องถิ่นหรือ ทบทวนแผนพัฒนาท้องถิ่น (พ.ศ. ๒๕๖๖ - ๒๕๗๐) ให้เป็นไปตามระเบียบกระทรวงมหาดไทยว่าด้วยการจัดทำ แผนพัฒนาขององค์กรปกครองส่วนท้องถิ่น พ.ศ. ๒๕๔๘ และที่แก้ไขเพิ่มเติม ข้อ ๑๗ ดังนี้

แนวทางการพิจารณาการติดตามและประเมินผลยุทธศาสตร์  
เพื่อความสอดคล้องแผนพัฒนาท้องถิ่นขององค์กรปกครองส่วนท้องถิ่น

ประเด็นการพิจารณา	คะแนน
๑. ข้อมูลสภาพทั่วไปและข้อมูลพื้นฐานขององค์กรปกครองส่วนท้องถิ่น	๒๐
๒. การวิเคราะห์สถานการณ์และศักยภาพ	๒๐
๓. ยุทธศาสตร์ประกอบด้วย	๖๐
๓.๑ ยุทธศาสตร์ขององค์กรปกครองส่วนท้องถิ่น	(๑๐)
๓.๒ ยุทธศาสตร์ขององค์กรปกครองส่วนท้องถิ่นในเขตจังหวัด	(๑๐)
๓.๓ ยุทธศาสตร์จังหวัด	(๑๐)
๓.๔ วิสัยทัศน์	(๕)
๓.๕ กลยุทธ์	(๕)
๓.๖ เป้าประสงค์ของแต่ละประเด็นกลยุทธ์	(๕)
๓.๗ จุดยืนทางยุทธศาสตร์	(๕)
๓.๘ แผนงาน	(๕)
๓.๙ ความเชื่อมโยงของยุทธศาสตร์ในภาพรวม	(๕)
<b>รวมคะแนน</b>	<b>๑๐๐</b>

**แนวทางเบื้องต้นในการให้คะแนนแนวทางการพิจารณาการติดตามและประเมินผลยุทธศาสตร์  
เพื่อความสอดคล้องแผนพัฒนาท้องถิ่นขององค์กรปกครองส่วนท้องถิ่น**

ประเด็นการ พิจารณา	รายละเอียดหลักเกณฑ์	คะแนน เต็ม	คะแนน ที่ได้
๑. ข้อมูลสภาพ ทั่วไปและข้อมูล พื้นฐานขององค์กร ปกครองส่วนท้องถิ่น	ควรประกอบด้วยข้อมูลดังนี้ (๑) ข้อมูลเกี่ยวกับด้านกายภาพ เช่น ที่ตั้งของหมู่บ้าน/ชุมชน/ตำบล ลักษณะภูมิประเทศ ลักษณะภูมิอากาศ ลักษณะของที่ดิน ลักษณะของ แหล่งน้ำ ลักษณะของป่าไม้ ฯลฯ ด้านการเมือง/การปกครอง เช่น เขต การปกครองการเลือกตั้ง ฯลฯ	๒๐ (๓)	
	(๒) ข้อมูลเกี่ยวกับด้านการเมือง/การปกครอง เช่น เขตการปกครอง การเลือกตั้ง ฯลฯ ประชากร เช่น ข้อมูลเกี่ยวกับจำนวนประชากร และ ช่วงอายุและจำนวนประชากร ฯลฯ	(๒)	
	(๓) ข้อมูลเกี่ยวกับสภาพทางสังคม เช่น การศึกษา สาธารณสุข อาชญากรรม ยาเสพติด การสังคมสงเคราะห์	(๒)	
	(๔) ข้อมูลเกี่ยวกับระบบบริหารพื้นฐาน เช่น การคมนาคมขนส่ง การ ไฟฟ้า การประปา โทรศัพท์ ฯลฯ	(๒)	
	(๕) ข้อมูลเกี่ยวกับระบบเศรษฐกิจ เช่น การเกษตร การประมง การ ประมงสัตว์ การบริการ การท่องเที่ยว อุตสาหกรรม การพาณิชย์/กลุ่ม อาชีพแรงงาน ฯลฯ	(๒)	
	(๖) ข้อมูลเกี่ยวกับศาสนา ประเพณี วัฒนธรรม เช่น การนับถือศาสนา ประเพณี และงานประจำปี ภูมิปัญญาท้องถิ่น ภาษาถิ่น สินค้าพื้นเมือง และของที่ระลึก ฯลฯ และอื่นๆ	(๒)	
	(๗) ข้อมูลเกี่ยวกับทรัพยากรธรรมชาติ เช่น น้ำ ป่าไม้ ภูเขา คุณภาพ ของทรัพยากรธรรมชาติ ฯลฯ	(๒)	
	(๘) การสำรวจและจัดเก็บข้อมูลเพื่อการจัดทำแผนพัฒนาท้องถิ่นหรือ การใช้ข้อมูล จปฐ.	(๒)	
	(๙) การประชุมประชาคมท้องถิ่น รูปแบบ วิธีการ และการดำเนินการ ประชุมประชาคมท้องถิ่นโดยใช้กระบวนการร่วมคิด ร่วมทำ ร่วม ตัดสินใจ ร่วมตรวจสอบ ร่วมรับประโยชน์ ร่วมแก้ไขปัญหา ปรึกษาหารือ แลกเปลี่ยนเรียนรู้ เพื่อแก้ไขปัญหาสำหรับการพัฒนา ท้องถิ่นตามอำนาจหน้าที่ขององค์กรปกครองส่วนท้องถิ่น	(๓)	

ประเด็น การพิจารณา	รายละเอียดหลักเกณฑ์	คะแนน เต็ม	คะแนน ที่ได้
<b>๒. การวิเคราะห์ สถานการณ์และ ศักยภาพ</b>	<b>ควรประกอบด้วยข้อมูลดังนี้</b> (๑) การวิเคราะห์ที่ครอบคลุมความเชื่อมโยง ความสอดคล้องยุทธศาสตร์ จังหวัด ยุทธศาสตร์การพัฒนาขององค์กรปกครองส่วนท้องถิ่นในเขต จังหวัด ยุทธศาสตร์ขององค์กรปกครองส่วนท้องถิ่น นโยบายของ ผู้บริหารท้องถิ่น รวมถึงความเชื่อมโยงแผนยุทธศาสตร์ชาติ ๒๐ ปี แผนพัฒนาเศรษฐกิจและสังคมแห่งชาติ และ Thailand ๔.๐	<b>๒๐</b> (๕)	
	(๒) การวิเคราะห์การใช้ผังเมืองรวมหรือผังเมืองเฉพาะและการบังคับ ใช้ผลของการบังคับใช้ สภาพการณ์ที่เกิดขึ้นต่อการพัฒนาท้องถิ่น	(๓)	
	(๓) การวิเคราะห์ทางสังคม เช่น ด้านแรงงาน การศึกษา สาธารณสุข ความยากจน อาชญากรรม ปัญหาเสพติด เทคโนโลยี จารีต ประเพณี วัฒนธรรม ภูมิปัญญาท้องถิ่น เป็นต้น	(๓)	
	(๔) การวิเคราะห์ทางเศรษฐกิจ ข้อมูลด้านรายได้ครัวเรือน การส่งเสริม อาชีพ กลุ่มอาชีพ กลุ่มทางสังคม การพัฒนาอาชีพและกลุ่มต่างๆ สภาพทางเศรษฐกิจและความเป็นอยู่ทั่วไป เป็นต้น	(๓)	
	(๕) การวิเคราะห์สิ่งแวดล้อม พื้นที่สีเขียว ธรรมชาติต่างๆ ทาง ภูมิศาสตร์ กระบวนการหรือสิ่งที่เกิดขึ้น การประดิษฐ์ที่มีผลต่อ สิ่งแวดล้อมและการพัฒนา	(๓)	
	(๖) ผลการวิเคราะห์ศักยภาพเพื่อประเมินสถานภาพการพัฒนาใน ปัจจุบันและโอกาสการพัฒนาในอนาคตของท้องถิ่น ด้วยเทคนิค SWOT Analysis ที่อาจส่งผลต่อการดำเนินงานได้แก่ S-Strengit (จุด แข็ง) W-Weakness (จุดอ่อน) O-Opportunity (โอกาส) และT- Therat (อุปสรรค)	(๓)	
<b>๓. ยุทธศาสตร์</b> ๓.๑ ยุทธศาสตร์ของ องค์กรปกครองส่วน ท้องถิ่น	<b>ควรประกอบด้วยข้อมูลดังนี้</b> สอดคล้องกับสภาพสังคม เศรษฐกิจ สิ่งแวดล้อมของท้องถิ่น ประเด็นปัญหาการพัฒนาและแนวทางการ พัฒนาที่สอดคล้องกับยุทธศาสตร์ขององค์กรปกครองส่วนท้องถิ่น และ เชื่อมโยงหลักพระราชบัญญัติแผนยุทธศาสตร์ชาติ ๒๐ ปี แผนพัฒนา เศรษฐกิจและสังคมแห่งชาติ และ Thailand ๔.๐	<b>๖๐</b> (๑๐)	
๓.๒ ยุทธศาสตร์ของ องค์กรปกครองส่วน ท้องถิ่นในเขตจังหวัด	สอดคล้องและเชื่อมโยงกับสภาพสังคม เศรษฐกิจ สิ่งแวดล้อมของ ท้องถิ่น และยุทธศาสตร์จังหวัด และเชื่อมโยงหลักพระราชบัญญัติแผน ยุทธศาสตร์ชาติ ๒๐ ปี แผนพัฒนาเศรษฐกิจและสังคมแห่งชาติและ Thailand ๔.๐	(๑๐)	
๓.๓ ยุทธศาสตร์ จังหวัด	สอดคล้องกับแผนพัฒนากลุ่มจังหวัด ยุทธศาสตร์พัฒนาภาค แผนพัฒนาเศรษฐกิจและสังคมแห่งชาติ แผนการบริหารราชการ แผ่นดิน นโยบาย/ยุทธศาสตร์ คสช. และนโยบายรัฐบาล หลักประชา รัฐ แผนยุทธศาสตร์ชาติ ๒๐ ปี และThailand ๔.๐	(๑๐)	

ประเด็นการพิจารณา	รายละเอียดหลักเกณฑ์	คะแนนเต็ม	คะแนนที่ได้
๓.๔ วิสัยทัศน์	วิสัยทัศน์ ซึ่งมีลักษณะแสดงสถานภาพที่องค์กรปกครองส่วนท้องถิ่นต้องการจะเป็นหรือบรรลุถึงอนาคตอย่างชัดเจน สอดคล้องกับโอกาสและศักยภาพที่เป็นลักษณะเฉพาะขององค์กรปกครองส่วนท้องถิ่นและสัมพันธ์กับโครงการพัฒนา	(๕)	
๓.๕ กลยุทธ์	แสดงให้เห็นช่องทาง วิธีการ ภารกิจหรือสิ่งที่จะต้องทำตามอำนาจหน้าที่ขององค์กรปกครองส่วนท้องถิ่นที่จะนำไปสู่การบรรลุวิสัยทัศน์ หรือแสดงให้เห็นถึงความชัดเจนในสิ่งที่จะดำเนินการให้บรรลุวิสัยทัศน์นั้น	(๕)	
๓.๖ เป้าประสงค์ของแต่ละประเด็นกลยุทธ์	เป้าประสงค์ของแต่ละประเด็นกลยุทธ์มีความสอดคล้องและสนับสนุนต่อกิจกรรมที่จะเกิดขึ้น มุ่งหมายสิ่งหนึ่งสิ่งใดที่ชัดเจน	(๕)	
๓.๗ จุดยืนทางยุทธศาสตร์ (Positioning)	ความมุ่งมั่นอันแน่วแน่ในการวางแผนพัฒนาท้องถิ่น เพื่อให้บรรลุวิสัยทัศน์ขององค์กรปกครองส่วนท้องถิ่น ซึ่งเกิดจากศักยภาพของพื้นที่จริง ที่จะนำไปสู่ผลสำเร็จทางยุทธศาสตร์	(๕)	
๓.๘ แผนงาน	แผนงานหรือจุดมุ่งหมายเพื่อการพัฒนาในอนาคต กำหนดจุดมุ่งหมายในเรื่องใดเรื่องหนึ่งหรือแผนงานที่เกิดจากเป้าประสงค์ ตัวชี้วัด ค่าเป้าหมาย กลยุทธ์ จุดยืนทางยุทธศาสตร์ขององค์กรปกครองส่วนท้องถิ่นที่มีความชัดเจน นำไปสู่การทำโครงการพัฒนาท้องถิ่นในแผนพัฒนาท้องถิ่น โดยระบุแผนงานและความเชื่อมโยงดังกล่าว	(๕)	
๓.๙ ความเชื่อมโยงของยุทธศาสตร์ในภาพรวม	ความเชื่อมโยงองค์รวมที่นำไปสู่การพัฒนาท้องถิ่นที่เกิดผลผลิต/โครงการจากแผนยุทธศาสตร์ชาติ ๒๐ ปี แผนพัฒนาเศรษฐกิจและสังคมแห่งชาติ ฉบับที่ ๑๒ Thailand ๔.๐ แผนพัฒนาภาค/แผนพัฒนากลุ่มจังหวัด /แผนพัฒนาจังหวัดยุทธศาสตร์การพัฒนาขององค์กรปกครองส่วนท้องถิ่นในเขตจังหวัด และยุทธศาสตร์ขององค์กรปกครองส่วนท้องถิ่น	(๕)	
<b>รวมคะแนน</b>		<b>๑๐๐</b>	

## ๔.๒ การติดตามและประเมินผลโครงการขององค์กรปกครองส่วนท้องถิ่น

ในการจัดทำแผนพัฒนาท้องถิ่น (พ.ศ. ๒๕๖๖ – ๒๕๗๐) ขององค์กรปกครองส่วนท้องถิ่น จะต้องมีการติดตามและประเมินผลโครงการขององค์กรปกครองส่วนท้องถิ่นเพื่อความสอดคล้องแผนพัฒนาท้องถิ่น ตามระเบียบกระทรวงมหาดไทย ว่าด้วยการจัดทำแผนขององค์กรปกครองส่วนท้องถิ่น พ.ศ. ๒๕๔๘ และที่แก้ไขเพิ่มเติมถึง (ฉบับที่ ๓) พ.ศ. ๒๕๖๑ โดยคณะกรรมการติดตามและประเมินผลแผนพัฒนาท้องถิ่น จะต้องดำเนินการให้คะแนนตามเกณฑ์ที่กำหนดไว้ ซึ่งเป็นส่วนหนึ่งของการติดตามและประเมินผลแผนพัฒนา โดยดำเนินการให้แล้วเสร็จภายในหกสิบวัน นับแต่วันที่ประกาศใช้งบประมาณรายจ่าย รายละเอียดแนวทางการพิจารณาหนังสือกระทรวงมหาดไทย ด่วนที่สุด ที่ มท ๐๘๑๐.๓/ว ๗๔๖๗ ลงวันที่ ๑๔ ธันวาคม ๒๕๖๓ ให้องค์กรปกครองส่วนท้องถิ่นจัดทำแผนพัฒนาท้องถิ่นหรือทบทวนแผนพัฒนาท้องถิ่น (พ.ศ. ๒๕๖๖ - ๒๕๗๐) ให้เป็นไปตามระเบียบกระทรวงมหาดไทยว่าด้วยการจัดทำแผนพัฒนาขององค์กรปกครองส่วนท้องถิ่น พ.ศ. ๒๕๔๘ และที่แก้ไขเพิ่มเติม ข้อ ๑๗ ดังนี้

### แนวทางการพิจารณาการติดตามและประเมินผลโครงการ เพื่อความสอดคล้องแผนพัฒนาท้องถิ่น (พ.ศ. ๒๕๖๖ – ๒๕๗๐) ขององค์กรปกครองส่วนท้องถิ่น

ประเด็นการพิจารณา	คะแนน
๑. การสรุปสถานการณ์การพิจารณา	๑๐
๒. การประเมินผลการนำแผนพัฒนาท้องถิ่นสี่ปีไปปฏิบัติในเชิงปริมาณ	๑๐
๓. การประเมินผลการนำแผนพัฒนาท้องถิ่นสี่ปีไปปฏิบัติในเชิงคุณภาพ	๑๐
๔. แผนงานและยุทธศาสตร์การพิจารณา	๑๐
๕. โครงการพัฒนา ประกอบด้วย	๖๐
๕.๑ ความชัดเจนของชื่อโครงการ	(๕)
๕.๒ กำหนดวัตถุประสงค์สอดคล้องกับโครงการ	(๕)
๕.๓ เป้าหมาย (ผลผลิตของโครงการ) มีความชัดเจนนำไปสู่การตั้งงบประมาณได้ถูกต้อง	(๕)
๕.๔ โครงการมีความสอดคล้องกับแผนยุทธศาสตร์ชาติ ๒๐ ปี	(๕)
๕.๕ เป้าหมาย (ผลผลิตของโครงการ) มีความสอดคล้องกับแผนพัฒนาเศรษฐกิจและสังคมแห่งชาติ	(๕)
๕.๖ โครงการมีความสอดคล้องกับ Thailand ๔.๐	(๕)
๕.๗ โครงการสอดคล้องกับยุทธศาสตร์จังหวัด	(๕)
๕.๘ โครงการแก้ไขปัญหาความยากจนหรือการเสริมสร้างให้ประเทศชาติมั่นคง มั่งคั่ง ยั่งยืน ภายใต้หลักปรัชญา	(๕)
๕.๙ งบประมาณ มีความสอดคล้องกับเป้าหมาย (ผลผลิตของโครงการ)	(๕)
๕.๑๐ มีการประมาณการราคาถูกต้องตามหลักวิธีการงบประมาณ	(๕)
๕.๑๑ มีการกำหนดตัวชี้วัด (KPI) และสอดคล้องกับวัตถุประสงค์และผลคาดว่าจะได้รับ	(๕)
๕.๑๒ ผลที่คาดว่าจะได้รับ สอดคล้องกับวัตถุประสงค์	(๕)
<b>รวมคะแนน</b>	<b>๑๐๐</b>

แนวทาง...

แนวทางเบื้องต้นในการให้คะแนนแนวทางการพิจารณาการติดตามและประเมินผลโครงการ  
เพื่อความสอดคล้องแผนพัฒนาท้องถิ่น (พ.ศ. ๒๕๖๖ - ๒๕๗๐) ขององค์กรปกครองส่วนท้องถิ่น

ประเด็น การพิจารณา	รายละเอียดหลักเกณฑ์	คะแนน เต็ม	คะแนน ที่ได้
๑. การสรุป สถานการณ์การ พัฒนา	เป็นการวิเคราะห์กรอบการจัดทำยุทธศาสตร์ขององค์กรปกครองส่วนท้องถิ่น (ใช้การวิเคราะห์ SWOT Analysis/Demand (Demand Analysis)/Global Demand และ Trend ปัจจุบันและสถานการณ์การเปลี่ยนแปลงที่มีผลต่อการพัฒนา อย่างน้อยต้องประกอบด้วยวิเคราะห์ศักยภาพด้านเศรษฐกิจ, ด้านสังคม, ด้านทรัพยากรธรรมชาติและสิ่งแวดล้อม)	๑๐	
๒. การประเมินผลการ นำแผนพัฒนาท้องถิ่น สี่ปีไปปฏิบัติในเชิง ปริมาณ	๑) การควบคุมที่มีตัวเลขต่างๆ เพื่อนำมาใช้วัดผลในเชิงปริมาณ เช่น การวัดจำนวนโครงการ กิจกรรม งานต่างๆ ก็คือผลผลิตนั่นเองว่าเป็นไปตามที่ตั้งเป้าหมายเอาไว้หรือไม่จำนวนที่ดำเนินการจริงตามที่ได้กำหนดไว้เท่าไร จำนวนที่ไม่สามารถดำเนินการได้มีจำนวนเท่าไร สามารถอธิบายได้ตามหลักประสิทธิภาพ (Efficiency) ของการพัฒนาท้องถิ่นตามอำนาจหน้าที่ที่ได้กำหนดไว้ ๒) วิเคราะห์ผลกระทบ/สิ่งที่กระทบ (Impact) โครงการที่ดำเนินการในเชิงปริมาณ (Qualitative)	๑๐	
๓. การประเมินผลการ นำแผนพัฒนาท้องถิ่น สี่ปีไปปฏิบัติในเชิง คุณภาพ	๑) การประเมินประสิทธิผลของแผนพัฒนาในเชิงคุณภาพคือการนำเอาเทคนิคๆ มาใช้เพื่อวัดค่าภารกิจ โครงการ กิจกรรม งานต่างๆ ที่ดำเนินการในพื้นที่นั้นๆ ตรงต่อความต้องการของประชาชนหรือไม่และเป็นไปตามอำนาจหน้าที่หรือไม่ ประชาชนพึงพอใจหรือไม่ สิ่งของ วัสดุ ครุภัณฑ์ การดำเนินการต่างๆ มีสภาพหรือลักษณะถูกต้อง ครบถ้วน สามารถใช้การได้ตามวัตถุประสงค์หรือไม่ ซึ่งเป็นไปตามหลักประสิทธิผล (Effectiveness) ผลการปฏิบัติราชการตามที่บรรลุวัตถุประสงค์ และเป้าหมายของแผนปฏิบัติราชการตามที่ได้รับงบประมาณมาดำเนินการ รวมถึงสามารถเทียบเคียงกับส่วนราชการหรือหน่วยงาน ๒) วิเคราะห์ผลกระทบ/สิ่งที่กระทบ (Impact) โครงการที่ดำเนินการในเชิงคุณภาพ (Qualitative)	๑๐	
๔. แผนงานและ ยุทธศาสตร์การพัฒนา	๑) วิเคราะห์แผนงาน งาน ที่เกิดจากด้านต่างๆ มีความสอดคล้องกับยุทธศาสตร์ขององค์กรปกครองส่วนท้องถิ่นในมิติต่างๆ จนนำไปสู่การจัดทำโครงการพัฒนาท้องถิ่นโดยใช้ SWOT Analysis/Demand (Demand Analysis)/Global Demand/Trend หรือหลักการบูรณาการ (Integration) กับองค์กรปกครองส่วนท้องถิ่นที่มีพื้นที่ติดต่อกัน ๒) วิเคราะห์แผนงาน งาน ที่เกิดจากด้านต่างๆ ที่สอดคล้องกับการแก้ไขปัญหาความยากจน หลักปรัชชารัฐ	๑๐	



ประเด็น การพิจารณา	รายละเอียดหลักเกณฑ์	คะแนน เต็ม	คะแนน ที่ได้
<p><b>๕. โครงการพัฒนา</b></p> <p>๕.๑ ความชัดเจน ของชื่อโครงการ</p>	<p><b>ควรประกอบด้วยข้อมูลดังนี้</b></p> <p>เป็นโครงการที่มีวัตถุประสงค์สนองต่อยุทธศาสตร์การพัฒนาขององค์กร ปกครองส่วนท้องถิ่นและดำเนินการเพื่อให้การพัฒนาบรรลุตามวิสัยทัศน์ ขององค์กรปกครองส่วนท้องถิ่นที่กำหนดไว้ ชื่อโครงการมีความชัดเจน มุ่งไปเรื่องใดเรื่องหนึ่ง อ่านแล้วเข้าใจได้ว่าจะพัฒนาอะไรในอนาคต</p>	<p>๖๐ (๕)</p>	
<p>๕.๒ กำหนด วัตถุประสงค์ สอดคล้องกับ โครงการ</p>	<p>มีวัตถุประสงค์ชัดเจน (clear objective) โครงการต้องกำหนด วัตถุประสงค์สอดคล้องกับความเป็นมาของโครงการ สอดคล้องกับ หลักการและเหตุผล วิธีการดำเนินงานต้องสอดคล้องกับวัตถุประสงค์ มี ความเป็นไปได้ชัดเจน มีลักษณะเฉพาะเจาะจง</p>	<p>(๕)</p>	
<p>๕.๓ เป้าหมาย (ผลผลิตของ โครงการ) มีความ ชัดเจนนำไปสู่การตั้ง งบประมาณได้ ถูกต้อง</p>	<p>สภาพที่อยากให้เกิดขึ้นในอนาคตเป็นทิศทางที่ต้องไปให้ถึงเป้าหมายต้อง ชัดเจน สามารถระบุจำนวนเท่าไร กลุ่มเป้าหมายคืออะไร มีผลผลิต อย่างไร กลุ่มเป้าหมาย พื้นที่ดำเนินงาน และระยะเวลาดำเนินงานอธิบาย ให้ชัดเจนว่าโครงการนี้จะทำที่ไหน เริ่มต้นในช่วงเวลาใดและจบลงเมื่อไร ใครคือกลุ่มเป้าหมายของโครงการ หากกลุ่มเป้าหมายมีหลายกลุ่ม ให้ บอกชัดเจนไปว่าใครคือกลุ่มเป้าหมายหลายหลัก ใครคือกลุ่มเป้าหมายรอง</p>	<p>(๕)</p>	
<p>๕.๔ โครงการมีความ สอดคล้องกับแผน ยุทธศาสตร์ ๒๐ ปี</p>	<p>โครงการสอดคล้องกับ (๑) ความมั่นคง (๒) การสร้างความสามารถในการ แข่งขัน (๓) การพัฒนาเสริมสร้างศักยภาพคน (๔) การสร้างโอกาสความ เสมอภาคและเท่าเทียมกันทางสังคม (๕) การสร้างการเติบโตบนคุณภาพ ชีวิตที่เป็นมิตรต่อสิ่งแวดล้อม (๖) การปรับสมดุลและพัฒนาระบบการ บริหารจัดการภาครัฐ เพื่อให้เกิดความมั่นคง มั่งคั่ง ยั่งยืน</p>	<p>(๕)</p>	
<p>๕.๕ เป้าหมาย (ผลผลิตของ โครงการ) มีความ สอดคล้องกับ แผนพัฒนาเศรษฐกิจ และสังคมแห่งชาติ</p>	<p>โครงการมีความสอดคล้องแผนพัฒนาเศรษฐกิจและสังคมแห่งชาติฉบับที่ ๑๒ โดย (๑) ยึดหลักปรัชญาเศรษฐกิจพอเพียง (๒) ยึดคนเป็นศูนย์กลาง พัฒนา (๓) ยึดวิสัยทัศน์ภายใต้ยุทธศาสตร์ชาติ ๒๐ ปี (๔) ยึดเป้าหมาย อนาคตประเทศไทย ๒๕๓๙ (๕) ยึดหลักการนำไปสู่ปฏิบัติให้เกิดผล สัมฤทธิ์อย่างจริงจังใน ๕ ปีที่ต่อยอดไปสู่ผลสัมฤทธิ์ที่เป็นเป้าหมายระยะ ยาว ภายใต้แนวทางการพัฒนา (๑) การยกระดับศักยภาพการแข่งขันและ การหลุดพ้นกับดักรายได้ปานกลางสู่รายได้สูง (๒) การพัฒนาศักยภาพคน ตามช่วงวัยและการปฏิรูประบบเพื่อสร้างสังคมสูงวัยอย่างมีคุณภาพ (๓) การลดความเหลื่อมล้ำทางสังคม (๔) การรองรับการเชื่อมโยงภูมิภาคและ ความเป็นเมือง (๕) การสร้างความเจริญเติบโตทางเศรษฐกิจและสังคม อย่างยั่งยืนกับสิ่งแวดล้อม (๖) การบริหารราชการแผ่นดินที่มี ประสิทธิภาพ</p>	<p>(๕)</p>	

ประเด็น การพิจารณา	รายละเอียดหลักเกณฑ์	คะแนน เต็ม	คะแนนที่ ได้
<p>๕.๖ โครงการมีความสอดคล้อง</p> <p>๕.๗ โครงการสอดคล้องกับยุทธศาสตร์จังหวัด</p>	<p>โครงการมีลักษณะหรือสอดคล้องกับการปรับเปลี่ยนโครงสร้างเศรษฐกิจไปสู่ Value-Based Economy หรือเศรษฐกิจที่ขับเคลื่อนด้วยนวัตกรรม ทำน้อย ได้มาก เช่น (๑) เปลี่ยนจากการผลิตสินค้า โภคภัณฑ์ไปสู่สินค้าเชิงนวัตกรรม (๒) เปลี่ยนจากการขับเคลื่อนประเทศด้วยภาคอุตสาหกรรม ไปสู่การขับเคลื่อนด้วยเทคโนโลยี ความคิดสร้างสรรค์และนวัตกรรม (๓) เปลี่ยนจากการเน้นภาคการผลิตสินค้าไปสู่การเน้นภาคบริการมากขึ้น รวมถึงโครงการที่เพิ่มเติมด้วยวิทยาการ ความคิดสร้างสรรค์ นวัตกรรม วิทยาศาสตร์ เทคโนโลยี และการวิจัยและพัฒนา แล้วต่อยอดความได้เปรียบเชิงเปรียบเทียบ เช่น ด้านการเกษตรเทคโนโลยีชีวภาพ สาธารณสุข วัฒนธรรม ฯลฯ</p>	(๕)	๕
<p>๕.๘ โครงการแก้ไขปัญหาความยากจนหรือการเสริมสร้างให้ประเทศชาติมั่นคง มั่งคั่ง ยั่งยืน ภายใต้หลักประชารัฐ</p> <p>๕.๙ งบประมาณมีความสอดคล้องกับเป้าหมาย(ผลผลิตของโครงการ)</p>	<p>โครงการพัฒนาท้องถิ่นมีความสอดคล้องกับห้วงระยะเวลาของแผนพัฒนาจังหวัดที่ได้กำเนิดขึ้น เพื่อขับเคลื่อนการพัฒนาท้องถิ่นเสมือนหนึ่งการขับเคลื่อนการพัฒนาจังหวัด ซึ่งไม่สามารถแยกส่วนใดส่วนหนึ่งออกจากกันได้ นอกจากนี้โครงการพัฒนาท้องถิ่นต้องเป็นโครงการเชื่อมต่อหรือเดินทางไปด้วยกันกับยุทธศาสตร์จังหวัดที่ได้กำหนดขึ้นเป็นปัจจุบัน</p>	(๕)	๕
<p>๕.๑๐ มีการประมาณการราคาถูกต้องตามหลักวิธีการงบประมาณ</p>	<p>เป็นโครงการที่ดำเนินการภายใต้พื้นฐานความพอเพียงที่ประชาชนดำเนินการเองหรือร่วมดำเนินการ เป็นโครงการต่อยอดและขยายได้ เป็นโครงการที่ประชาชนต้องการ เพื่อให้เกิดความยั่งยืน ซึ่งมีลักษณะที่จะให้ท้องถิ่นมีความมั่นคง มั่งคั่ง ยั่งยืน เป็นท้องถิ่นที่พัฒนาแล้วด้วยการพัฒนาปรัชญาเศรษฐกิจพอเพียง</p>	(๕)	๕
	<p>งบประมาณโครงการพัฒนาจะต้องคำนึงถึงหลักสำคัญ ๕ ประการในการจัดทำโครงการได้แก่ (๑) ความประหยัด (Economy) (๒) ความมีประสิทธิภาพ (Efficiency) (๓) ความมีประสิทธิภาพ (Effectiveness) (๔) ความยุติธรรม (Equity) (๕) ความโปร่งใส (Transparency)</p>	(๕)	๕
	<p>การประมาณราคาเพื่อการพัฒนาต้องให้สอดคล้องกับโครงการถูกต้องตามหลักวิชาการทางช่าง หลักของราคากลาง ราคากลางท้องถิ่น มีความโปร่งใสในการกำหนดราคา และตรวจสอบในเชิงประจักษ์</p>	(๕)	๕

ประเด็น การพิจารณา	รายละเอียดหลักเกณฑ์	คะแนนเต็ม	คะแนนที่ได้
<p>๕.๑๑ มีการกำหนดตัวชี้วัด (KPI) และสอดคล้องกับวัตถุประสงค์และผลที่คาดว่าจะได้รับ</p> <p>๕.๑๒ ผลที่คาดว่าจะได้รับสอดคล้องกับวัตถุประสงค์</p>	<p>มีการกำหนดตัวชี้วัดผลงาน (Key Performancy Indicator : KPI) ที่ สามารถวัดได้ (measurable) ใช้บอกประสิทธิผล (effectiveness) ใช้บอกประสิทธิภาพ (efficiency) ได้ เช่น การกำหนดความพึงพอใจ การกำหนดร้อยละ การกำหนดอันเกิดจากผลของวัตถุประสงค์ที่เกิดขึ้นที่สิ่งที่ได้รับ (การคาดการณ์ คาดว่าจะได้รับ)</p>	(๕)	
	<p>ผลที่ได้รับเป็นสิ่งที่เกิดขึ้นได้จริงจากการดำเนินการตามโครงการพัฒนาซึ่งสอดคล้องกับวัตถุประสงค์ที่ตั้งไว้ การได้ผลหรือผลที่เกิดขึ้นจะต้องเท่ากับวัตถุประสงค์หรือมากกว่าวัตถุประสงค์ ซึ่งการเขียนวัตถุประสงค์ควรคำนึงถึง (๑) มีความเป็นไปได้และมีความเฉพาะเจาะจง ในการดำเนินงานตามโครงการ (๒) วัดและประเมินผลดับของความสำเร็จได้ (๓) ระบุสิ่งที่ต้องการดำเนินงานอย่างชัดเจนและเฉพาะเจาะจงมากที่สุด และสามารถปฏิบัติได้ (๔) เป็นเหตุเป็นผลสอดคล้องกับความเป็นจริง (๕) ส่งผลต่อการบ่งบอกเวลาได้</p>	(๕)	
<b>รวมคะแนน</b>		<b>๑๐๐</b>	

ในการจัดทำแผนพัฒนาท้องถิ่น (พ.ศ. ๒๕๖๖ – ๒๕๗๐) ขององค์กรปกครองส่วนท้องถิ่น ก็เพื่อใช้เป็นเครื่องมือในการพัฒนา เป็นแนวทางในการบริหารพัฒนาท้องถิ่นให้บรรลุตามวัตถุประสงค์และเป้าหมายเกิดประสิทธิภาพประสิทธิผลสูงสุดในการแก้ไขปัญหาให้กับประชาชน ก่อให้เกิดประโยชน์และสามารถตอบสนองความต้องการพัฒนาของประชาชน โดยพิจารณาบรรจุโครงการในงบประมาณรายจ่ายประจำปีงบประมาณรายจ่ายเพิ่มเติม และงบประมาณจากเงินสะสม โดยจะต้องมีการติดตามและประเมินผลแผนพัฒนาตามระเบียบกระทรวงมหาดไทย ว่าด้วยการจัดทำแผนพัฒนาขององค์กรปกครองส่วนท้องถิ่น พ.ศ. ๒๕๔๘ และที่แก้ไขเพิ่มเติมถึง (ฉบับที่ ๓) พ.ศ. ๒๕๖๑ เป็นการสรุปผลในภาพรวมของท้องถิ่น เป็นการติดตามผลการนำยุทธศาสตร์ขององค์กรปกครองส่วนท้องถิ่น ว่าเกิดผลทั้งในเชิงปริมาณ และเชิงคุณภาพอย่างไร ซึ่งสามารถวัดผลได้ทั้งเชิงสถิติต่างๆ ตาราง กราฟ และการพรรณนา ดังนี้

(๑) การวัดผลในเชิงปริมาณและเชิงคุณภาพ

(๑.๑) การวัดผลในเชิงปริมาณ (Quantity)

- โดยเครื่องมือที่ใช้ในการติดตามและประเมินผลในเชิงปริมาณ มีดังนี้

การวางแผนพัฒนาท้องถิ่น (พ.ศ. ๒๕๖๖ - ๒๕๗๐)										
ได้กำหนดโครงการที่จะดำเนินการตามแผนพัฒนาท้องถิ่น (พ.ศ. ๒๕๖๖ - ๒๕๗๐)										
ยุทธศาสตร์ อปท. ใน เขตจังหวัด	๒๕๖๖		๒๕๖๗		๒๕๖๘		๒๕๖๙		๒๕๗๐	
	จำนวน	งบประมาณ	จำนวน	งบประมาณ	จำนวน	งบประมาณ	จำนวน	งบประมาณ	จำนวน	งบประมาณ
๑.การพัฒนาด้าน โครงสร้างพื้นฐาน										
๒.พัฒนาด้านการส่งเสริม คุณภาพชีวิต										
๓.การพัฒนาด้าน การศึกษา										
๔.การพัฒนาด้านการจัด ระเบียบชุมชน/สังคมและ การรักษาความสงบ เรียบร้อย										
๕.พัฒนาด้านทรัพยากร ธรรมชาติและสิ่งแวดล้อม										
๖.การพัฒนาด้านศาสนา ศิลปะ วัฒนธรรม จารีต ประเพณี และภูมิปัญญา ท้องถิ่น										
๗.การพัฒนาด้านการ บริหารจัดการบ้านเมืองที่ ดี										
๘.การพัฒนาด้านบริการ สาธารณะเข้าสู่ประชาคม อาเซียน										
<b>รวม</b>										

สรุปรายงานผลการดำเนินการ ประจำปีงบประมาณ พ.ศ. ....						
ลำดับ ที่	รายการ	โครงการ	งบประมาณ	โครงการที่สามารถดำเนินการได้ (..... โครงการ)		
				คิดเป็นร้อยละ ของ แผนพัฒนา ท้องถิ่น	คิดเป็นร้อย ละของ แผนการ ดำเนินงาน	คิดเป็นร้อยละ ของ ข้อบัญญัติ+ เงินสะสม
๑	บรรจุในแผนพัฒนา ท้องถิ่น					
๒	ตั้งในข้อบัญญัติ งบประมาณ					
๓	จากเงินสะสม					
๔	จัดทำแผนการ					

	ดำเนินงาน - ข้อบัญญัติ = ..... + - เงินสะสม = .....					
๕	สามารถดำเนินการได้ - ข้อบัญญัติ = ..... + - เงินสะสม = .....					

**(๑.๒) การวัดผลในเชิงคุณภาพ (Quality)**

การจัดผลเชิงคุณภาพ ใช้การสำรวจความพึงพอใจในการวัดผลเชิงคุณภาพโดยภาพรวม โดยได้มีการประเมินความพึงพอใจ ซึ่งการประเมินความพึงพอใจทำให้ทราบถึงผลเชิงคุณภาพในการดำเนินงานของเทศบาลในภาพรวม

โดยเครื่องมือที่ใช้ในการประเมินความพึงพอใจ มีดังนี้

แบบที่ ๓/๓ แบบประเมินความพึงพอใจต่อผลการดำเนินงานขององค์กรปกครองส่วนท้องถิ่น

แบบที่ ๓/๔ แบบประเมินความพึงพอใจของผู้รับบริการในงานบริการขององค์กรปกครองส่วนท้องถิ่น (ให้หน่วยงานภายนอกดำเนินการ

สรุปผลการพัฒนาขององค์กรปกครองส่วนท้องถิ่นในปีที่ผ่านมา สรุปได้ดังนี้

ผลการดำเนินงานตามแผนพัฒนาท้องถิ่น (พ.ศ. ๒๕๖๑ - ๒๕๖๕)												
๑. จำนวนโครงการและงบประมาณตามแผนพัฒนาท้องถิ่น (พ.ศ. ๒๕๖๑ - ๒๕๖๕)												
(เดือนตุลาคม ๒๕๖๒ - กันยายน ๒๕๖๓)												
ยุทธศาสตร์	ปีที่ ๑ ๒๕๖๑		ปีที่ ๒ ๒๕๖๒		ปีที่ ๓ ๒๕๖๓		ปีที่ ๔ ๒๕๖๔		ปีที่ ๕ ๒๕๖๕		รวม	
	จำนวนโครงการ	งบประมาณ	จำนวนโครงการ	งบประมาณ	จำนวนโครงการ	งบประมาณ	จำนวนโครงการ	งบประมาณ	จำนวนโครงการ	งบประมาณ		
๑. ด้านโครงสร้างพื้นฐาน	๓๓	๓๖,๕๘๗,๐๐๐	๓๙	๔๓,๖๖๖,๐๒๐	๔๒	๓๑,๙๓๓,๐๐๐	๑๑๒	๑๒๑,๒๘๐,๐๐๐	๑๐๙	๑๒๖,๘๓๐,๐๐๐	๓๓๕	๓๖๐,๒๙๖,๐๒๐
๒. ด้านส่งเสริมคุณภาพชีวิต	๒๒	๑๐,๒๗๖,๒๘๖	๒๙	๑๐,๘๓๖,๒๘๖	๓๕	๑๓,๓๓๐,๘๐๐	๓๓	๑๓,๑๔๗,๘๐๐	๓๐	๑๒,๔๔๒,๘๐๐	๑๕๙	๖๐,๐๓๓,๙๗๒
๓. ด้านการศึกษา	๙	๒,๖๒๘,๙๐๐	๙	๒,๖๒๘,๙๐๐	๑๑	๒,๘๙๘,๙๐๐	๑๓	๒,๙๙๘,๙๐๐	๑๓	๒,๙๙๘,๙๐๐	๕๕	๑๔,๑๕๔,๕๐๐
๔. ด้านการพัฒนาการจัดระเบียบชุมชน/สังคมและการรักษาความสงบ	๑๔	๗๙๕,๐๐๐	๑๘	๙๗๐,๐๐๐	๒๒	๑,๔๗๖,๒๐๐	๓๑	๓,๑๑๒,๒๐๐	๓๐	๓,๑๐๖,๒๐๐	๑๓๕	๙,๔๕๙,๖๐๐
๕. ด้านทรัพยากรธรรมชาติและ	๔	๔๔๐,๐๐๐	๑๐	๒,๑๐๐,๐๐๐	๑๒	๓,๙๐๐,๐๐๐	๑๖	๓,๖๐๐,๐๐๐	๑๑	๒,๑๐๐,๐๐๐	๕๓	๑๒,๑๔๐,๐๐๐
๖. ด้านศาสนา ศิลปะวัฒนธรรม จารีตประเพณี และภูมิปัญญาท้องถิ่น	๗	๓๑๕,๕๐๐	๙	๔๒๕,๕๐๐	๑๐	๔๕๕,๕๐๐	๙	๔๒๕,๕๐๐	๙	๔๒๕,๕๐๐	๔๔	๒,๐๘๗,๕๐๐
๗. ด้านการบริหารจัดการบ้านเมืองที่ดี	๑๕	๑,๙๓๔,๕๐๐	๒๕	๓,๖๙๔,๕๐๐	๒๖	๘,๓๑๖,๕๐๐	๒๕	๘,๑๑๖,๕๐๐	๑๙	๒,๑๓๖,๕๐๐	๑๐๐	๒๔,๑๙๘,๕๐๐
๘. ด้านบริการสาธารณะเข้าสู่ประชาคมอาเซียน	๒	๖๐,๐๐๐	๒	๖๐,๐๐๐	๒	๖๐,๐๐๐	๒	๖๐,๐๐๐	๒	๖๐,๐๐๐	๑๐	๓๐๐,๐๐๐
	๑๐๖	๕๓,๐๓๗,๑๘๖	๑๔๑	๖๔,๓๘๑,๒๐๖	๑๖๐	๖๒,๓๗๐,๙๐๐	๒๔๑	๑๕๖,๗๔๐,๙๐๐	๒๒๓	๑๕๐,๐๙๙,๙๐๐	๘๗๑	๔๘๒,๖๓๐,๐๙๒

๒. ผลการดำเนินงานตามแผนพัฒนาท้องถิ่น (พ.ศ. ๒๕๖๑ - ๒๕๖๕) เฉพาะโครงการตามงบประมาณรายจ่ายประจำปี พ.ศ. ๒๕๖๓ (เดือนตุลาคม ๒๕๖๒ - กันยายน ๒๕๖๓)												
ยุทธศาสตร์	จำนวนโครงการที่เสร็จ		จำนวนโครงการที่อยู่ ในระหว่างดำเนินการ		จำนวนโครงการที่ยัง ไม่ได้ดำเนินการ		จำนวนโครงการที่ ยกเลิก		จำนวนโครงการที่มี การเพิ่มเติม		จำนวนโครงการ ทั้งหมด	
	จำนวน	ร้อยละ	จำนวน	ร้อยละ	จำนวน	ร้อยละ	จำนวน	ร้อยละ	จำนวน	ร้อยละ	จำนวน	ร้อยละ
๑. ด้านโครงสร้างพื้นฐาน	๓	๒๗.๒๗	๔	๓๖.๓๖	๔	๓๖.๓๖	๐	๐	๐	๐	๑๑	๑๐๐
๒. ด้านส่งเสริมคุณภาพชีวิต	๖	๓๗.๕๐	๐	๐.๐๐	๑๐	๖๒.๕๐	๐	๐	๐	๐	๑๖	๑๐๐
๓. ด้านการศึกษา	๗	๘๗.๕๐	๐	๐.๐๐	๑	๑๒.๕๐			๐	๐	๘	๑๐๐
๔. ด้านการพัฒนาการจัด ระเบียบชุมชน/สังคมและ การรักษาความสงบเรียบร้อย	๔	๕๐.๐๐	๐	๐.๐๐	๔	๕๐.๐๐	๐	๐	๐	๐	๘	๑๐๐
๕. ด้านทรัพยากรธรรมชาติและ สิ่งแวดล้อม	๑	๒๕.๐๐	๐	๐.๐๐	๓	๗๕.๐๐	๐	๐	๐	๐	๔	๑๐๐
๖. ด้านศาสนา ศิลปะ วัฒนธรรม จารีตประเพณี และภูมิปัญญาท้องถิ่น	๒	๕๐.๐๐	๐	๐.๐๐	๒	๕๐.๐๐	๐	๐	๐	๐	๔	๑๐๐
๗. ด้านการบริหารจัดการ บ้านเมืองที่ดี	๔	๒๒.๒๒		๐.๐๐	๑๔	๗๗.๗๘	๐	๐	๐	๐	๑๘	๑๐๐
๗. ด้านบริการสาธารณะ เข้าสู่ประชาคมอาเซียน	๑	๑๐๐.๐๐		๐.๐๐		๐.๐๐	๐	๐	๐	๐	๑	๑๐๐
<b>รวมทั้งสิ้น</b>	<b>๒๘</b>		<b>๔</b>		<b>๓๘</b>		<b>๐</b>		<b>๐</b>		<b>๗๐</b>	

๓. การเบิกจ่ายงบประมาณ ปี ๒๕๖๓						
ยุทธศาสตร์	งบปกติ		เงินสะสม		รวม	
	จำนวนเงิน	ร้อยละ	จำนวนเงิน	ร้อยละ	จำนวนเงิน	ร้อยละ
๑. ด้านโครงสร้างพื้นฐาน	๑,๑๘๑,๕๐๐.๐๐	๙.๙๖	๑,๔๘๕,๐๐๐.๐๐	๑๐๐.๐๐	๒,๖๖๖,๕๐๐.๐๐	๑๙.๙๘
๒. ด้านส่งเสริมคุณภาพชีวิต	๘,๒๑๑,๗๑๔.๐๐	๖๙.๒๔	๐.๐๐	๐.๐๐	๘,๒๑๑,๗๑๔.๐๐	๖๑.๕๔
๓. ด้านการศึกษา	๑,๖๕๔,๙๑๒.๘๔	๑๓.๙๕	๐.๐๐	๐.๐๐	๑,๖๕๔,๙๑๒.๘๔	๑๒.๔๐
๔. ด้านการพัฒนาการจัดระเบียบ ชุมชน/สังคมและการรักษาความ สงบเรียบร้อย	๑๗๑,๓๙๓.๐๐	๑.๔๕	๐.๐๐	๐.๐๐	๑๗๑,๓๙๓.๐๐	๑.๒๘
๕. ด้านทรัพยากร ธรรมชาติและ สิ่งแวดล้อม	๑๐,๗๒๐.๐๐	๐.๐๙	๐.๐๐	๐.๐๐	๑๐,๗๒๐.๐๐	๐.๐๘
๖. ด้านศาสนา ศิลปะ วัฒนธรรม จารีตประเพณีและภูมิปัญญาท้องถิ่น	๑๐๔,๙๕๐.๐๐	๐.๘๘	๐.๐๐	๐.๐๐	๑๐๔,๙๕๐.๐๐	๐.๗๙
๗. ด้านการบริหารจัดการ บ้านเมืองที่ดี	๓๔๒,๑๔๕.๐๐	๒.๘๙	๐.๐๐	๐.๐๐	๓๔๒,๑๔๕.๐๐	๒.๕๖
๘. ด้านบริการสาธารณะเข้าสู่ ประชาคมอาเซียน	๑๘๑,๘๔๐.๐๐	๑.๕๓	๐.๐๐	๐.๐๐	๑๘๑,๘๔๐.๐๐	๑.๓๖
<b>รวม</b>	<b>๑๑,๘๕๙,๑๗๔.๘๔</b>	<b>๑๐๐.๐๐</b>	<b>๑,๔๘๕,๐๐๐.๐๐</b>	<b>๑๐๐.๐๐</b>	<b>๑๓,๓๔๔,๑๗๔.๘๔</b>	<b>๑๐๐.๐๐</b>

สรุปโครงการที่ดำเนินการเสร็จแล้ว ประจำปีงบประมาณ พ.ศ. ๒๕๖๓				
ที่	ยุทธศาสตร์การพัฒนา	งบประมาณตาม ข้อบัญญัติ	งบประมาณที่ เบิกจ่าย	หมายเหตุ
๑	ด้านโครงสร้างพื้นฐาน	๘,๓๘๐,๒๘๐.๐๐	๒,๖๖๖,๕๐๐.๐๐	
๒	ด้านส่งเสริมคุณภาพชีวิต	๑๐,๑๖๘,๘๑๔.๐๐	๘,๒๐๕,๖๑๔.๐๐	
๓	ด้านการศึกษา	๑,๓๙๒,๐๑๐.๐๐	๑,๒๖๖,๙๑๐.๐๐	
๔	ด้านการพัฒนาการจัดระเบียบชุมชน/สังคม และการ รักษาความสงบเรียบร้อย	๖๑๐,๐๐๐.๐๐	๑๗๑,๓๙๓.๐๐	
๕	ด้านทรัพยากรธรรมชาติและสิ่งแวดล้อม	๒๙๐,๐๐๐.๐๐	๑๐,๗๒๐.๐๐	
๖	ด้านศาสนา ศิลปะ วัฒนธรรม จารีตประเพณีและภูมิ ปัญญาท้องถิ่น	๑๙๕,๐๐๐.๐๐	๑๐๔,๙๕๐.๐๐	
๗	ด้านการบริหารจัดการบ้านเมืองที่ดี	๒,๔๑๓,๐๐๐.๐๐	๓๔๒,๑๔๕.๐๐	
๘	ด้านบริการสาธารณสุขเข้าสู่ประชาคมอาเซียน	๒๐๕,๔๐๐.๐๐	๑๘๑,๘๔๐.๐๐	
	รวมทั้งสิ้น	๒๓,๖๕๔,๕๐๔.๐๐	๑๒,๙๕๐,๐๗๒.๐๐	

ที่	โครงการที่ดำเนินการเสร็จแล้ว	งบประมาณที่ตั้งไว้	งบประมาณที่เบิกจ่าย	หมายเหตุ
๑	<b>ด้านโครงสร้างพื้นฐาน</b>			
	๑. โครงการก่อสร้างถนนคอนกรีตเสริมเหล็กสายขอยราษฎร์อุทิศ หมู่ที่ ๓	๑,๓๘๑,๐๐๐.๐๐	๗๙๕,๐๐๐.๐๐	
	๒. โครงการก่อสร้างถนนคอนกรีตเสริมเหล็ก ขอยไสดงใน - ทุ่งรัง หมู่ที่ ๘	๓๘๘,๐๐๐.๐๐	๓๘๖,๕๐๐.๐๐	
	๓. โครงการปรับปรุงถนนลาดยางแอสฟัลท์ติกคอนกรีต (ปูลาดทับ) สายห้วยขุนราษฎร์	๑,๕๐๐,๐๐๐.๐๐	๑,๔๘๕,๐๐๐.๐๐	
		<b>๓,๒๖๙,๐๐๐.๐๐</b>	<b>๒,๖๖๖,๕๐๐.๐๐</b>	
๒	<b>ด้านส่งเสริมคุณภาพชีวิต</b>			
	๑. สนับสนุนกองทุนหลักประกันสุขภาพในระดับท้องถิ่น	๑๑๙,๐๐๐.๐๐	๑๑๗,๔๑๔.๐๐	
	๒. โครงการสัตว์ปลอดโรค คนปลอดภัย จากโรคพิษสุนัขบ้า ตามปณิธานของศาสตราจารย์ ดร. สมเด็จพระเจ้าน้องนางเธอ เจ้าฟ้าจุฬาภรณวลัยลักษณ์ อัครราชกุมารีฯ	๗๕,๐๐๐.๐๐	๖๖,๐๐๐.๐๐	
	๓. โครงการจัดระบบการแพทย์ฉุกเฉินประจำตำบลทุ่งเตาใหม่	๑๔๘,๘๐๐.๐๐	๑๔๘,๐๐๐.๐๐	
	๔. สนับสนุนเงินสงเคราะห์เบี้ยยังชีพผู้สูงอายุ	๗,๖๓๐,๘๐๐.๐๐	๖,๖๖๓,๙๐๐.๐๐	
	๕. สนับสนุนเงินสงเคราะห์เบี้ยยังชีพคนพิการ	๑,๓๐๕,๖๐๐.๐๐	๑,๑๗๔,๔๐๐.๐๐	
	๖. สนับสนุนเงินสงเคราะห์เบี้ยยังชีพแก่ผู้ป่วยเอดส์	๖๐,๐๐๐.๐๐	๕๒,๐๐๐.๐๐	
		<b>๙,๓๓๙,๒๐๐.๐๐</b>	<b>๘,๒๑๑,๗๑๔.๐๐</b>	
๓	<b>ด้านการศึกษา</b>			
	๑. เงินอุดหนุนโครงการอาหารกลางวันสำหรับ โรงเรียนในสังกัด สพฐ.	๑,๑๖๘,๐๐๐.๐๐	๑,๐๖๘,๐๐๐.๐๐	
	๒. ค่าใช้จ่ายตามโครงการสนับสนุนค่าใช้จ่ายการบริหารสถานศึกษา	๑๙,๒๑๐.๐๐	๑๙,๒๑๐.๐๐	
	๓. โครงการอาหารกลางวัน สนับสนุนงบประมาณอาหารกลางวันให้แก่ ศพด.บ้านไสดง	๑๗๗,๒๐๐.๐๐	๑๗๗,๒๐๐.๐๐	
	๔. ค่าอาหารเสริม (นม)	๗๖๙,๗๘๙.๔๔	๓๔๒,๘๗๒.๘๔	
	๕. ค่าวัสดุวิทยาศาสตร์หรือการแพทย์	๒,๘๐๐.๐๐	๒,๓๘๐.๐๐	
	๖. ค่าวัสดุกีฬา	๒,๘๐๐.๐๐	๒,๗๕๐.๐๐	
	๗. ค่าจัดการเรียนการสอนรายหัว (ศพด.บ้านไสดง)	๔๗,๖๐๐.๐๐	๔๒,๕๐๐.๐๐	
		<b>๒,๑๘๗,๓๙๙.๔๔</b>	<b>๑,๖๕๔,๙๑๒.๘๔</b>	



๔	ด้านการพัฒนาการจัดระเบียบชุมชน/สังคม และการรักษาความสงบเรียบร้อย			
	๑. เงินสำรองจ่าย	๔๐๐,๐๐๐.๐๐	๔๗,๒๗๘.๐๐	
	๒. ฝึกอบรมให้ความรู้เกี่ยวกับบทบาทของสตรีในการพัฒนาชุมชน	๕๐,๐๐๐.๐๐	๕,๒๗๕.๐๐	
	๓. โครงการรณรงค์ป้องกันและลดอุบัติเหตุทางถนน	๑๐๐,๐๐๐.๐๐	๙๓,๖๐๐.๐๐	
	๔. โครงการฝึกอบรมให้ความรู้เกี่ยวกับความปลอดภัยในครัวเรือนและการป้องกันภัยทางถนน	๓๐,๐๐๐.๐๐	๒๕,๒๔๐.๐๐	
		<b>๕๘๐,๐๐๐.๐๐</b>	<b>๑๗๑,๓๙๓.๐๐</b>	
๕	ด้านทรัพยากรธรรมชาติและสิ่งแวดล้อม			
	๑. โครงการรักษาน้ำ รักษาป่า รักษาแผ่นดิน	๑๖๐,๐๐๐.๐๐	๑๐,๗๒๐.๐๐	
		<b>๑๖๐,๐๐๐.๐๐</b>	<b>๑๐,๗๒๐.๐๐</b>	
๖	ด้านศาสนา ศิลปะ วัฒนธรรม จารีตประเพณีและภูมิปัญญาท้องถิ่น			
	๑. โครงการวันเด็กแห่งชาติ	๙๐,๐๐๐.๐๐	๘๒,๔๐๐.๐๐	
	๒. โครงการส่งเสริมกิจกรรมด้านจริยธรรมการเรียนรู้การอนุรักษ์ศิลปวัฒนธรรมและภูมิปัญญาท้องถิ่น	๒๓,๐๐๐.๐๐	๒๒,๕๕๐.๐๐	
		<b>๑๑๓,๐๐๐.๐๐</b>	<b>๑๐๔,๙๕๐.๐๐</b>	
๗	ด้านการบริหารจัดการบ้านเมืองที่ดี			
	๑. ค่าบำรุงรักษาและทรัพย์สิน	๖๐๐,๐๐๐.๐๐	๒๑๑,๙๙๕.๐๐	
	๒. โครงการก่อสร้างซุ้มเฉลิมพระเกียรติ	๙๙,๐๐๐.๐๐	๙๙,๐๐๐.๐๐	
	๓. โครงการปลูกจิตสำนึกและส่งเสริมความตระหนักรู้เกี่ยวกับการป้องกันและปราบปรามการทุจริต	๘๗,๐๐๐.๐๐	๓,๒๕๐.๐๐	
	๔. โครงการสร้างทัศนคติและจิตสำนึกที่ดีงาม	๔๐,๐๐๐.๐๐	๒๗,๙๐๐.๐๐	
		<b>๘๒๖,๐๐๐.๐๐</b>	<b>๓๔๒,๑๔๕.๐๐</b>	
๘	ด้านบริการสาธารณะเข้าสู่ประชาคมอาเซียน			
	๑. โครงการพัฒนาบุคลากรผู้นำท้องถิ่น	๒๐๕,๔๐๐.๐๐	๑๘๑,๘๔๐.๐๐	
		<b>๒๐๕,๔๐๐.๐๐</b>	<b>๑๘๑,๘๔๐.๐๐</b>	
	<b>รวมทั้งสิ้น</b>	<b>๑๖,๖๗๙,๙๙๙.๔๔</b>	<b>๑๓,๓๔๔,๑๗๔.๘๔</b>	

## ๔.๔ ข้อเสนอแนะในการจัดทำแผนพัฒนาท้องถิ่นในอนาคต

### (๑) ผลกระทบนำไปสู่ออนาคต

(๑.๑) ปัญหาสาธารณสุขต่างๆ ที่เกิดขึ้นในองค์กรปกครองส่วนท้องถิ่น อันได้แก่ ภัยแล้ง วาตภัย น้ำท่วม อัคคีภัย ที่เกิดขึ้นและส่งผลกระทบต่อประชาชนในพื้นที่ เกิดความเสียหายทั้งชีวิตและทรัพย์สิน แนวทางการแก้ไข คือพิจารณาวางแผนการดำเนินการป้องกัน ก่อนเกิดเหตุ ระหว่างเกิดเหตุ หลังเกิดเหตุ บรรจุแผนงาน โครงการ กิจกรรม การให้ความช่วยเหลือต่างๆ จัดตั้งศูนย์ช่วยเหลือประชาชนขององค์กรปกครองส่วนท้องถิ่น เพื่อสามารถดำเนินการได้ทันท่วงที

(๑.๒) ปัญหาโรคระบาดที่เกิดจากคน เกิดจากสัตว์ ที่ส่งผลอันตราย หรือคร่าต่อชีวิตประชาชน และสัตว์ต่างๆ ในตำบล ซึ่งได้แก่ โรคไข้หวัดใหญ่ ไข้หวัดนก โรคมือ เท้า ปาก ที่เกิดขึ้นกับเด็กๆ โรคพิษสุนัขบ้า แนวทางการแก้ไขปัญหา คือ ฝึกอบรม ประชาสัมพันธ์ รมรณรงค์ป้องกัน ลงพื้นที่ ระวังการเกิดโรคระบาด การทำลาย การรักษา

(๑.๓) ปัญหาประชาชนมีรายได้น้อย การศึกษาต่ำ ประชาชนในตำบลยังมีคนรายได้น้อย มีหนี้สินเยอะ ไม่เพียงพอในการดำรงชีวิต ค่าครองชีพสูง แนวทางการแก้ไขปัญหา ให้ความรู้เกี่ยวกับการประกอบอาชีพ สาธิตการประกอบอาชีพ ช่วยเหลือประชาชนซ่อมแซมบ้านคนจน ผู้มีรายได้น้อย ส่งเสริมด้านการศึกษาโดยการจัดบริการสาธารณสุขด้านการศึกษา การจัดตั้งศูนย์พัฒนาเด็กเล็ก สนับสนุนกิจกรรมต่างๆ ให้กับเด็กนักเรียน แจกเด็กนักเรียนในช่วงปิดภาคเรียนเพื่อมีรายได้

(๑.๔) ปัญหายาเสพติดในตำบล ในพื้นที่ยังไม่พบว่ามีการค้ายาเสพติด และยังไม่พบรายงานว่ามีผู้ติดยาเสพติด แต่เพื่อเป็นการป้องกัน มีแนวทางการป้องกัน โดยการลงพื้นที่ค้นหา การรณรงค์ป้องกันการให้ความรู้กับประชาชนได้ทราบถึงโทษของยาเสพติด

(๑.๕) ปัญหาการสัญจรไปมาของประชาชนในตำบล เนื่องจาก ในตำบลด้านโครงสร้างพื้นฐาน เส้นทางคมนาคมบางหมู่บ้านยังเป็น ถนนดิน ถนนลูกรัง ช่วงฤดูฝนถนนลื่น เป็นหลุมเป็นบ่อ เกิดปัญหาในการสัญจรไปมาของประชาชน เสี่ยงต่อการเกิดอุบัติเหตุ การคมนาคมล่าช้า แนวทางการแก้ไข จัดทำแผนงาน โครงการก่อสร้างถนนในเส้นทางสำคัญ พิจารณาเสนอสนับสนุนจากหน่วยงานอื่น

### (๒) ข้อสังเกต ข้อเสนอแนะ ผลจากการพัฒนา

(๒.๑) ข้อสังเกต จากการสำรวจข้อมูล การลงพื้นที่ในตำบล จะเห็นว่าประชาชนยังมีปัญหาที่จะต้องดำเนินการแก้ไขอยู่มาก ดังนี้ ด้านการศึกษา สาธารณสุข ความมั่นคงปลอดภัยในชีวิต และทรัพย์สิน การศาสนาศิลปวัฒนธรรม ประเพณี กีฬา สถานที่ผ่อนหย่อนใจ สวัสดิการสังคม การเกษตร เศรษฐกิจ อุตสาหกรรม การพัฒนาอาชีพ เส้นทางคมนาคมขนส่ง/ไฟฟ้า/น้ำประปา/แหล่งน้ำ เพื่ออุปโภค - บริโภค ด้านทรัพยากรและสิ่งแวดล้อม ขยะมูลฝอยและสิ่งปฏิกูล จากปัญหาต่างๆ ประชาชนไม่สามารถแก้ไขปัญหาเองได้จึงต้องเสนอให้องค์กรปกครองส่วนท้องถิ่นแก้ไข ทำให้มีการเสนอโครงการเข้ามาเป็นจำนวนมาก ซึ่งงบประมาณขององค์กรปกครองส่วนท้องถิ่นนั้นมีจำกัดไม่เพียงพอต่อการจัดการได้

(๒.๒) ข้อเสนอแนะ จากข้อสังเกตดังกล่าว มีข้อเสนอแนะในการแก้ไขปัญหาต่างๆ ดังนี้ ปัญหาต่างๆ ที่ถูกเสนอมายังองค์กรปกครองส่วนท้องถิ่น นั้น ควรนำมาพิจารณาจัดลำดับความสำคัญโดยประชาคมท้องถิ่น ซึ่งมีหลายภาคส่วน ประกอบไปด้วย คณะกรรมการพัฒนาขององค์กรปกครองส่วนท้องถิ่น สมาชิกสภาท้องถิ่น ผู้นำหมู่บ้าน ตัวแทนส่วนราชการ รัฐวิสาหกิจ หน่วยงานที่เกี่ยวข้อง ประชาชนทั่วไป ร่วมกันพิจารณาจัดลำดับความสำคัญของโครงการ และพิจารณาบรรจุเข้า

แผนพัฒนาท้องถิ่นต่อไป กรณีโครงการที่เกินศักยภาพก็ให้องค์กรปกครองส่วนท้องถิ่นเสนอขอรับการสนับสนุนจากหน่วยงานอื่น

(๒.๓) ผลจากการพัฒนา จากการพัฒนาที่ผ่านมาพบว่าองค์กรปกครองส่วนท้องถิ่นได้แก้ไขปัญหให้กับประชาชนได้ในหลายเรื่อง และครอบคลุมทุกด้าน มีผลการประเมินอยู่ในเกณฑ์ที่ดี ประชาชนมีความพึงพอใจ แต่ก็ยังมีปัญหาที่จะต้องแก้ไขต่อไป ไม่ว่าจะเป็นด้านสิ่งแวดล้อมที่ยังมีการเผาต้นไม้ หญ้า ในช่วงเวลาเก็บเกี่ยว การเลี้ยงสัตว์ วัว ควาย หมู ที่ส่งกลิ่นเหม็นรำคาญ การพนันที่ยังมีในพื้นที่เส้นทางคมนาคมยังไม่ครบ

\*\*\*\*\*

